LOS ANDES

DIECISEIS PAGINAS
Precio del Ejemplar: $ 700.-

Año XCVIII · Registro Nacional de la Propiedad Intelectual Año 1979: Nº 10.206 · MENDOZA — Martes 29 de Enero de 1980 · Publicación adherida al Instituto Verificador de Circulaciones · Núm. 32.614

Dirigentes afganos rebeldes abandonan la sede donde se realiza la conferencia islámica, en Islamabad, luego de anunciar la formación de una alianza para luchar contra las tropas rusas que invadieron su país. (Radiofoto de UPI).

Condenó la invasión rusa la conferencia islámica

Pidió el inmediato retiro de las tropas soviéticas de Afganistán

ISLAMABAD, 28 (UPI). — Treinta y seis naciones musulmanas pidieron hoy el retiro "inmediato y total" de las fuerzas soviéticas en Afganistán y suspendieron al gobierno afgano de la organización de la conferencia islámica.

El presidente de la conferencia, Agha Shahi, informó a los periodistas que los 36 participantes en la conferencia, incluyendo a Libia y la Organización para la Liberación de Palestina (OLP)., estuvieron de acuerdo con la resolución.

La conferencia, además, "invitó" a los estados musulmanes a no reconocer o a cortar los lazos diplomáticos existentes con el gobierno de Kabul pro moscovita y pidió que se suspenda todo tipo de ayuda al régimen.

Shahi, que también es asesor de asuntos extranjeros del presidente de Paquistán, general Mohammad Zia Ul-Haq, dijo que la resolución de 11 puntos "condena la agresión militar soviética contra el pueblo afgano" y "la denuncia como una agresión contra los derechos humanos".

"Todos los países presentes estuvieron de acuerdo" en solicitar el retiro de las tropas soviéticas" informó Shahi, pero dijo que tres establecieron "reservas" con respecto a que se solicite la abstención de reconocer al gobierno de Kabul y seis con respecto a la idea de cortar lazos diplomáticos.

Propician respaldo a Irán

ISLAMABAD, Pakistán, 28 (Télam-AFP-EFE-LR). — Pakistán pidió hoy a los países musulmanes reunidos en la cumbre de cancilleres de esta capital, que impugnen las sanciones económicas impuestas por Estados Unidos a Irán, y que declaren su "solidaridad" con la revolución islámica del ayatollah Khomeini.

En un proyecto de resolución presentado hoy a la conferencia de ministros el gobierno del presidente Zia Ul-Hak, solicita a los países islámicos que expresen su profunda preocupación ante la tensión creciente entre Irán y Estados Unidos y ante las amenazas de medidas punitivas militares de Wáshington contra Teherán.

Pakistán invitó a sus huéspedes a declarar por fin su firme oposición a toda amenaza o recurso a la fuerza, y a toda forma de presión o de coacción contra la soberanía, la integridad territorial y la independencia política de cualquier país musulmán.

Por último, al pedir que se exprese un enérgico rechazo a toda sanción económica adoptada o propiciada contra Irán en forma colectiva o unilateral, Islamabad instó a los países islámicos a poner de manifiesto su solidaridad con la revolución iraní y apoyar las justas demandas del gobierno de Khomeini para la satisfacción de sus legítimos derechos.

Comentan en Cuba la crisis

MEXICO, 28 (UPI). — Cuba, en su primer comentario directo sobre la crisis provocada por la invasión soviética contra Afganistán, dijo hoy que las sanciones de Estados Unidos contra Moscú demuestran que Washington "está tratando de resucitar la guerra fría".

El comentario ha sido extraído parcialmente de un análisis que llenó media plana de Gramma, órgano oficial de La Habana y fue transmitido por la agencia informativa oficial, Prensa Latina.

El despacho, de cinco párrafos, no menciona que la veda de Estados Unidos a las ventas de trigo a Rusia y la propuesta de boicotear los juegos olímpicos de Moscú fueron en represalia por la invasión soviética de Afganistán.

Hasta ahora Cuba había evitado comentar sobre la invasión soviética ni la crisis que provocó, aunque Prensa Latina transmitió varios artículos de varias capitales comunistas en los que se apoyaba la invasión de Afganistán.

Los observadores creían que el presidente cubano Fidel Castro estaba evitando hacer comentario alguno sobre la disputa de Afganistán para demostrar su independencia de Moscú a los miembros del Movimiento de Naciones no Alineadas, del cual es presidente.

Denuncia Washington las sanciones contra Irán

WASHINGTON, 28 (UPI). — En un gesto en busca de una eventual reconciliación con el flamante presidente electo en Irán, Estados Unidos demoro hoy sus planes para imponer sanciones económicas contra ese país.

Pero del Departamento de Estado declinó hacer predicciones sobre la posibilidad de que la asunción del nuevo gobierno pueda llevar a una pronta liberación de los rehenes.

Preguntado sobre la reacción de Wáshington ante la abrumadora victoria de Abolhassan Bani Sadr en las elecciones presidenciales iraníes, el vocero del Departamento de Estado, Hodding Carter, leyó una declaración que había sido aprobada al más alto nivel y dice: "Estamos listos para buscar con los líderes iranios una solución a la crisis".

"No podemos predecir qué efectos tendrá el resultado de la elección en la liberación de los rehenes".

Agregó que los funcionarios estadounidenses "naturalmente confían que Irán decidirá poner fin a la crisis de manera que pueda comenzar a encarar los serios problemas y amenazas que enfrenta su país". Notando que Bani-Sadr dio gran importancia durante la campaña a la necesidad de independencia política y económica del Irán, Carter dijo que Estados Unidos apoya la independencia de "todos los países en la región, incluso Afganistán".

"Creemos con firmeza que un Irán democráticamente estable y progresando económicamente es la mejor defensa contra la expansión soviética".

El apoyo al "progreso económico" del Irán se expresó con la demora en prohibir el comercio estadounidense contra ese país. Cuando se le preguntó la razón por la cual se demoraban las sanciones respondió: "Razones de Estado, supongo".

Como Moscú vetó en las Naciones Unidas las sanciones contra Irán, Wáshington había resuelto prohibir todo tipo de ventas a ese país, excepto alimentos y medicinas.

El presidente egipcio, Anwar Sadat informa al Parlamento egipcio la expulsión de más soviéticos de Egipto. (Radiofoto de UPI).

El Cairo expulsó a los expertos rusos

Se reducirá el personal de la embajada soviética en protesta por la invasión militar a Kabul

EL CAIRO, 28 (UPI). — El presidente Anwar Sadat dijo hoy que ordenó la expulsión de expertos civiles soviéticos que trabajan en Egipto y que se reduzca el personal de la embajada soviética para protestar por la invasión a Afganistán, "donde los tanques soviéticos están arrasando pueblos".

En un discurso ante el Parlamento difundido en vivo al mundo árabe, Sadat, que habló durante dos horas y 40 minutos, dijo que el trono de Arabia Saudita está tambaleándose y denunció al ayatollah Ruhollah Khomeini por entregarse a "la más baja de las pasiones del hombre, el deseo de venganza".

Durante su exposición Sadat sugirió la creación de una nueva "liga árabe de pueblos árabes e islámicos" para remplazar a la liga árabe, de la cual Egipto fue expulsado, y a la que describió como "muerta y enterrada".

También se refirió a la preparación de un memorandum conteniendo la respuesta egipcia a los 17 países árabes que rompieron relaciones con El Cairo para protestar contra su tratado de paz con Israel. Pero dijo que la respuesta egipcia no debería ser una ruptura total con el mundo árabe.

"Detuve la partida del nuevo embajador egipcio en Moscú y reduje la dimensión de la misión diplomática soviética", dijo también Sadat. "Nosotros tenemos siete diplomáticos en Moscú y ellos no deberían tener más de siete aquí".

"También di instrucciones al primer ministro Mustafá Khalil para que envíe de regreso a los expertos soviéticos que todavía permanecen aquí", agregó.

Sadat no dio cifras, pero fuentes oficiales estimaron que hay aproximadamente 200 expertos soviéticos trabajando en los altos hornos de Helwan, los astilleros de Alejandría y otras industrias construidas con ayuda soviética.

Sadat expulsó a más de 15.000 soldados soviéticos y consejeros militares en julio de 1972 a causa de la renuncia soviética de proveer a Egipto con armamentos avanzados.

La reducción de diplomáticos soviéticos fue originalmente ordenada el seis de este mes y el primer grupo partió hacia Moscú el sábado.

Refiriéndose a Arabia Saudita, Sadat dijo que el ataque contra la gran mezquita de la Meca en noviembre pasado fue "una acción política... no simplemente una cuestión de un esperado Mahdi (mesías) sino una cuestión del régimen de gobierno en Arabia Saudita".

Videla conferenció con Llerena Amadeo

Habrían analizado la nueva ley universitaria

BUENOS AIRES, 28 (NA). — El presidente de la República, teniente general Jorge Videla, se reincorporó hoy a sus tareas en la Casa Rosada, donde solamente recibió en audiencia, al mediodía, al ministro de Cultura y Educación, Juan Llerena Amadeo, quien le expuso temas de rutina, "generales de la cartera a su cargo, pendientes de resolución", se informó oficialmente.

Sin embargo, fuentes responsables manifestaron que el tema dominante de la reunión fue el del cierre de la Universidad de Luján, y que además el ministro planteó al primer mandatario la necesidad de la sanción de la nueva ley universitaria.

Videla arribó hoy a la Casa de Gobierno a las 7.15, para reanudar su labor oficial después de un descanso de dos semanas en la unidad turística bonaerense de Chapadmalal.

Ese descanso sólo se vio momentáneamente interrumpido, hace pocos días, por la entrevista que concedió al enviado especial del presidente de los Estados Unidos, general Andrew Jackson Goodpaster.

Durante la reunión, que se llevó a cabo en la unidad numero 1 de Chapadmalal el viernes último, el teniente general Videla y el general Goodpaster consideraron cuestiones de interés general de ambos países, y en particular las últimas derivaciones de la invasión soviética a Afganistán.

El Presidente felicitó a Borges

BUENOS AIRES, 28 (NA). — El presidente de la Nación, teniente general (RE) Jorge Rafael Videla, envió hoy una nota de felicitación a Jorge Luis Borges por haber sido galardonado con el "Premio Miguel de Cervantes", máximo galardón con que se premia a un escritor de lengua hispana, donde expresa que el autor argentino "es acaso la máxima expresión de la vida cultural del país".

En el comienzo, la nota dice que "su nombre y su obra no requieren nuevos galardones para ocupar un principalísimo y trascendente lugar en la literatura de nuestra lengua" y que "hace ya muchos años que es usted, Borges, por derecho propio, una auténtica expresión —acaso la máxima— de la vida cultural del país, con indudables proyecciones universales".

"No obstante, recibir el premio Miguel de Cervantes supone, una vez más, el reconocimiento a una tarea creadora que sobrepasa el marco del idioma y que, por supuesto, nos enorgullece a todos los argentinos", expresa la felicitación presidencial más adelante.

La nota del general Videla finaliza diciendo que "en tan feliz y enaltecedoras circunstancias, quiero testimoniarle mi admiración y hacerle llegar mis más sinceras felicitaciones".

Un informe sobre la misión de Goodpaster dan hoy al Presidente

BUENOS AIRES, 28 (NA). — El presidente de la Nación teniente general Jorge Videla se reunirá mañana al mediodía con el ministro de Relaciones Exteriores y Culto, brigadier Carlos Wáshington Pastor, para considerar, según trascendió, diversos e importantes asuntos relacionados con la política exterior argentina.

El parte oficial relacionado con las actividades que desplegará mañana el jefe del Poder Ejecutivo, en la Casa de Gobierno, da cuenta que a las 9.45, Videla dialogará con el secretario de Inteligencia de Estado, general de división Carlos Alberto Martínez y pasado el mediodía, a las 12.15, lo hará con el canciller Pastor, en su segunda jornada de labor tras el período de descanso tomado en la unidad turística de Chapadmalal.

Precisamente el encuentro que el jefe mantuvo el pasado viernes en aquella zona atlántica con el enviado especial del presidente norteamericano James Carter, general Adrew, Jackson Goodpaster, será uno de los tópicos de la audiencia.

Se estima que el ministro de Relaciones Exteriores brindaría al presidente Videla un pormenorizado informe —elaborado esta última semana en el palacio San Martín— acerca de los temas que fueron considerados junto con su colega, José Alfredo Martínez de Hoz, durante las conversaciones mantenidas con el enviado especial de la administración Carter y otros funcionarios de la embajada estadounidense.

Debe recordarse que además de exponer ante las autoridades nacionales la gravedad de la crisis internacional actual y las medidas adoptadas por Estados Unidos, entre el embargo de granos y cereales contra Rusia por su incursión militar en Afganistán, Goodpaster propuso la reconsideración de los temas conflictivos entre su país y la Argentina.

Estos se refieren a los derechos humanos, la energía nuclear y el crónico saldo negativo de la Argentina en su balanza comercial con los Estados Unidos.

En especial el tema referido a los derechos humanos podría ocupar la preferente atención durante la reunión que sostendrán mañana el presidente de la Nación y el canciller, teniendo en cuenta que debe elaborarse la respuesta argentina al informe de la Comisión Interamericana de Derechos Humanos de la Organización de los Estados Americanos (OEA) sobre la situación en la Argentina.

A visitar la Argentina y Chile se invitó al Papa

Regresó a Buenos Aires monseñor Pio Laghi. Declaraciones

BUENO SAIRES, 28 (NA). — El nuncio apostólico Pío Laghi, anunció hoy aquí, a su retorno a esta capital, que los episcopados de la Argentina y Chile cursaron en conjunto una invitación oficial al Papa Juan Pablo II para que visite ambas naciones.

El prelado llegó hoy a las 15 al aeroparque "Jorge Newbery", procedente de Punta del Este, Uruguay, donde pasó un período de descanso, y fue consultado por el periodismo sobre un eventual viaje del Sumo Pontífice a la Argentina en el curso de este año.

"No soy profeta, así que no puedo asegurar cuando vendrá el Papa Juan Pablo II, pero sí puedo adelantar que los episcopados de Argentina y Chile, en conjunto, enviaron una invitación oficial para visitar ambos países", dijo.

Monseñor Laghi explicó que los gobiernos de la Argentina y Chile "También tendrán que por cierto como el es el vicario hacerle una invitación oficial, y de Cristo en la tierra tiene la intención de visitar todos los países".

Descartó luego que Juan Pablo II pueda visitar la Argentina y Chile en ocasión de su programado viaje al Brasil "ya que su agenda allí supongo estará bastante cargada y completa, pues Brasil es un país muy grande y le va ocupar todo su tiempo".

"Esperemos que venga pronto (a la Argentina y Chile), posiblemente en este año o en el próximo, pero creo que lo hará cuando se arregle la cuestión limítrofe austral en la cual el Santo Padre está mediando para alcanzar una justa solución", precisó.

"Esa debe ser la condición fundamental para su viaje —continuó Pío Laghi—, de que se llegue al punto final o casi final de la solución de la cuestión limítrofe, así su visita sería una peregrinación, un broche de oro a su trabajo de mediación".

Manifestó luego su optimismo en cuanto al desarrollo de la mediación papal entre la Argentina y Chile para arribar a una solución pacífica en el pleito fronterizo del canal de Beagle, pues —dijo—, "Dios nos está ayudando a salir adelante".

"Las tres misiones, tanto la delegación de la Argentina como la de Chile y la parte mediadora representada por el delegado pontificio, el cardenal Antonio Samoré, saben muy bien lo que estan haciendo y están trabajando para una solución", agregó Laghi.

Sostuvo luego que "no hay hechos que puedan variar el curso de la mediación papal", al ser consultado sobre las denuncias presentadas por el ex vicepresidente provisional argentino, almirante (RE) Rojas, de adulteración de mapas.

"Me asocio a lo que dijo recientemente el cardenal Raúl Primatesta sobre el particular, y creo que no va a variar la mediación, pues la gestión del Papa transita por un camino plano, así que la mediación sigue adelante", concluyó.

El presidente Jimmy Carter firma en Washington el presupuesto para 1981 que envió al Congreso. (Radiofoto de United Press International).

Firmaríase un acuerdo nuclear con el Brasil

Castro Madero inició una visita a ese país

BRASILIA, 28 (UPI). — El almirante Raúl Castro Madero, presidente de la comisión nacional de Energía Atómica de Argentina, se reunió hoy con dos ministros brasileños para avanzar en la preparación de un futuro acuerdo atómico entre los dos países.

El acuerdo atómico entre Argentina y Brasil deberá firmarse durante la visita que el presidente Joao Figueiredo efectuará a la Argentina, en mayo próximo, dijeron fuentes diplomáticas.

Castro Madero se reunió con el ministro de Minas y Energía, César Cals, y con el canciller Ramiro Saraiva Guerreiro, en encuentros que fueron definidos como "altamente satisfactorios" por fuentes diplomáticas de Brasilia.

El representante argentino, poco después de los encuentros viajó a la localidad de Pozos de Caldas en el estado de Minas Gerais, para visitar la usina de concentración de uranio de Brasil.

La cooperación argentino-brasileña estará vinculada a la investigación científica, futuros reactores, explotación de reservas de uranio y al intercambio de radioisotopos, según Castro Madero.

El sector nuclear brasileño está interesado especialmente en el entrenamiento de técnicos en la única usina atómica en funcionamiento de América del Sur, Atucha, localizada a 300 kilómetros al norte de Buenos Aires, dijeron fuentes diplomáticas de Brasilia.

La entrevista entre Castro Madero y el canciller Guerreiro, se inició con varios minutos de atraso, debido a que el ministro brasileño extendió la conversación con el general Andrew Goodpaster, que fue enviado por el presidente Jimmy Carter para abordar el tema del embargo de venta de cereales a la Unión Soviética.

Castro Madero llegará mañana a Río de Janeiro para visitar la central nuclear de Angra Dos Reis, a 150 kilómetros al sur de esa ciudad, que se encuentra en construcción.

También mantendrá una reunión con Paulo Nogueira Batista, presidente de la Nuclebras, la compañía estatal nuclear brasileña.

El miércoles, Castro Madero visitará en Río de Janeiro el centro de informaciones nucleares, antes de retornar a Buenos Aires.

Castro Madero, en una reciente entrevista, dijo que "América Latina asumirá influencia a través de un buen entendimiento entre Argentina y Brasil en el campo nuclear. Así disminuirán los argumentos de los países desarrollados, que se oponen a la transferencia de tecnología nuclear bajo el argumento que ella encierra una carrera armamentista por razones de rivalidad".

El almirante Castro Madero viaja acompañado por el capitán Roberto Hortein y el ingeniero Jorge Coll, y en sus contactos con los ministros brasileños estuvo con el embajador argentino en Brasilia, Oscar Camilión.

Reabrirían el registro para exportar granos

BUENOS AIRES, 28. (NA). — La Junta Nacional de Granos reabrirá mañana el registro de operaciones de exportación de cereales, cerrado ante la postura sustentada por los Estados Unidos en su embargo cerealero a Rusia y para lo cual había convocado a la Argentina, según trascendió hoy en fuentes vinculadas con el Ministerio de Economía.

La medida habría sido resuelta en la tarde de hoy tras una reunión celebrada en el palacio de Hacienda, de la que participaron altos funcionarios del Ministerio de Economía y de la Junta Nacional de Granos.

Las fuentes consultadas recordaron que el registro de anotaciones para la exportación de cereales fue cerrado al conocerse la medida punitoria de Estados Unidos contra Rusia a raíz de la invasión a Afganistán y con el objeto de "impedir maniobras en la comercialización" de los cereales argentinos.

Carter elevó al congreso el presupuesto para 1981

Asciende a 615.800 millones de dólares. Se reforzará la defensa de América Latina contra un 'mundo hostil'

WASHINGTON, 28 (UPI). — El presidente Jimmy Carter elevó hoy al Congreso un presupuesto de 615.800 millones de dólares para el año fiscal de 1981 con idea de reforzar la defensa de América contra un "mundo hostil" a la vez que continuar la lucha contra la inflación en el país.

Pero Carter enseguida tropezó con la oposición del Congreso. Tanto legisladores republicanos como demócratas claves están contestes en que el nuevo presupuesto no recomienda aumentos lo suficientemente grandes para las necesidades de defensa e indicaron que probablemente el Congreso aumentará los ya propuestos.

El plan de gastos de Carter en año de elecciones propone reducir el déficit federal al nivel más bajo en siete años.

Aparte de aumentos en las atenciones para defensa; energía, un nuevo programa de empleos para la juventud y aumentos de los subsidios para la vivienda del pobre, propone pocos nuevos programas.

Carter calificó el presupuesto de "prudente y responsable". Charles Schultze, que preside su consejo de asesores económicos, lo estimó de "muy serio". El secretario de tesorería, G. William Miller, lo describió a los periodistas como "autero".

No propone rebajar los impuestos personales ni a la industria y el comercio.

Schultze dijo a los periodistas que, en las condiciones presentes, con semejante rebaja se arriesgaría estimular la inflación la cual echaría raíces tan profundas en la economía que tomaría "años y años y años arrancarla".

Pero Carter prometió que si la economía "comienza a deteriorarse significantemente" se considerarán las reducciones fiscales y los programas de empleos temporeros.

Con gastos por 615.800 millones e ingresos de 600.000 millones, el presupuesto indica un déficit de 15.800 millones de dólares. Con eso no cubre su objetivo de balancear el presupuesto en 1981, pero todavía es el menor déficit desde la recesión de 1974 es decir 50.000 millones de dólares menos que cuando Carter llegó a la Casa Blanca.

Carter predijo una "leve" recesión durante el primer semestre de este año calendario, una inflación de más del 10 por ciento y un abrupto aumento del desempleo que podría acrecer en 1,6 millones el número de obreros desocupados para fin de año.

Claramente, su máxima prioridad este año es robustecer el ejército y su capacidad de proteger los intereses vitales de Estados Unidos alrededor del mundo.

Carter, quien basó su campaña presidencial de 1976 en reducir las erogaciones de defensa, pide ahora para defensa 142.700 millones, o sea un aumento de 15.300 millones o un 3,3 por ciento ajustado a la inflación de los niveles presentes. Muchos partidarios de la defensa han estado pidiendo un aumento de 5 por ciento o más.

El déficit del presupuesto corriente llega a los 40.000 millones de dólares, bastante mas que los 33.800 millones que se esperaban hace unas semanas.

El director del presupuesto, James McIntyre, dijo que el aumento fue causado por el incremento de la inflación y otros factores, tales como los 2.000 millones de dólares adicionales que se necesitan para comprar los granos que no podrán ser despachados a Moscú a raíz del embargo por la invasión contra Afganistán.

Además, el creciente nerviosismo entre los legisladores, que están adoptando posturas más militaristas, puede llevar a que el Congreso aumente aún más el presupuesto militar y, consecuentemente, el déficit.

En el mensaje que acompaña al proyecto Carter dice al parlamento: "Este presupuesto para 1981 es prudente y responsable. Continúa la política de moderación", que comenzó el año pasado.

"Al mismo tiempo propone aumentos selectos y esenciales

(Pasa a la Pág. 4 Col. 5ª)

El senador Edward Kennedy, tratando de revitalizar su deteriorada campaña electoral, hace un dramático llamado para un inmediato racionamiento de la gasolina y un control de los precios para contener la inflación. (Radiofoto de UPI).

Una contribución única de seguridad social se fijará

Santiago de Estrada dijo que el proyecto será sancionado a breve plazo. Simplificará los trámites de pago de aportes

BUENOS AIRES, 28 (NA). — Será sancionado a breve plazo el proyecto que establece la Contribución Unica de Seguridad Social (CUSS) según lo reveló hoy el secretario de Estado de Seguridad Social, Santiago Manuel de Estrada.

En declaraciones periodísticas de Estrada explicó que la referida iniciativa, que "simplifica enormemente los trámites de pago de aportes y contribuciones", se encuentra en la actualidad en la Comisión de Asesoramiento Legislativo (CAL).

Al precisar las ventajas del nuevo sistema señaló que todos los pagos mensuales que se realizan a la Dirección Nacional de Recaudación Previsional, en boleta separadas por cada aporte, se unifican en uno solo, "de modo que cada vez deba realizarse una sola contribución con la ventaja adicional de permitir el descuento de esa contribución de las sumas abonadas en conceptos de salario familiar".

"De esta manera —agregó— tampoco deberá esperarse el reintegro de las cajas, sino que directamente el pago será deducible de la contribución a efectuar al sistema de seguridad social".

Indicó que el proyecto constituye "una doble ventaja, ya que por un lado simplifica los trámites al empleador, y por el otro permitirá que el sistema pueda realizar controles más eficientes y detectar a los infractores".

Advirtió luego con respecto al pago del "salario negro" que realizan algunas empresas para no abonar aportes y contribuciones que "quienes incurren en forma reiterada en este tipo de procedimientos pueden estar seguros de que por una vía u otra serán detectados. Al restar ingresos al sistema de seguridad social —señaló de Estrada— se perjudica al propio trabajador, porque cuando deba jubilarse o acceder su familia al beneficio de la pensión el salario que no fue declarado no se computa y sus haberes previsionales disminuirán en forma considerable".

El secretario de Seguridad Social también se refirió al plan de descuentos comerciales que realiza el PAMI (Plan de Asistencia Médico-Integral) para sus afiliados.

Explicó que consiste en invitar a comercios a adherir para efectuar descuentos especiales a jubilados y pensionados, "con el compromiso por parte del PAMI de publicitar debidamente esas listas".

Recordó que el año pasado "se presentaron alrededor de 3.500 comercios para este plan de muy variada índole" y que "con esta nueva conscripción comenzada hace unos días, se espera obtener un éxito similar de modo de poder brindar un servicio que representa una ventaja considerable para los jubilados y pensionados".

Chispazos

por IAN

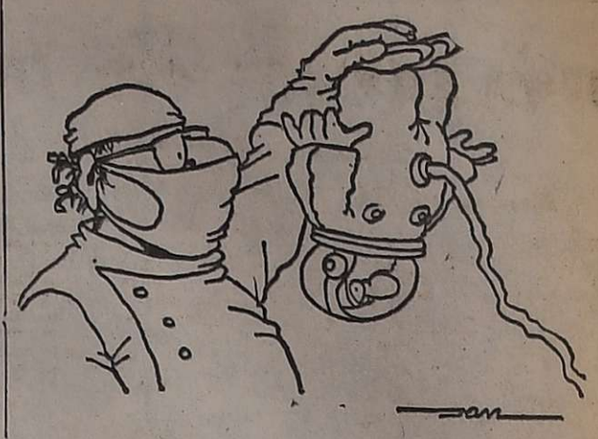

Beagle: se espera un informe del Vaticano

Es en torno de las intensas negociaciones llevadas a cabo la semana pasada. Los puntos de coincidencia

ROMA, 28 (Télam-ANSA). — Es inminente la aparición de un comunicado de prensa que informará acerca del estado de las negociaciones que Argentina y Chile llevan a cabo con la mediación pontificia para superar el conflicto limítrofe austral.

El documento, que suscriben las dos delegaciones sudamericanas y el representante papal en la mediación, cardenal Antonio Samoré, resumirá los resultados alcanzados en las intensas negociaciones llevadas a cabo la semana pasada.

El martes 22 se realizó una reunión plenaria a la que asistieron completas ambas misiones. En las dos semanas anteriores habían tenido lugar encuentros por separado de miembros de cada delegación con el cardenal Samoré y con el secretario de la mediación, monseñor Faustino Sainz Muñoz.

Entre el martes y el sábado pasado las tratativas se mantuvieron a ritmo cerrado. Esta semana, en cambio, será dedicada al trabajo de cada delegación a fin de poner a punto los resultados alcanzados.

Las labores siguen concentradas en el desarrollo de los "puntos de coincidencia que permitan realizar acuerdos marginales (aeronavegación, explotación perquera, turismo, etc) en la zona en litigio. Estos "puntos de coincidencia" una vez diferidos, permitirían entrar a la discusión sustancial del conflicto —la soberanía sobre las islas Nuevas Picton y Lennox —en un clima positivo que facilitaría la superación de las hasta ahora no conciliadas posiciones entre Argentina y Chile.

El anterior comunicado de prensa fue emitido el 14 de diciembre último, en el mismo se decía que, desde el 16 de noviembre (fecha del comunicado anterior) las dos delegaciones habían continuado trabajando con el representante del mediador, " a fin de profundizar y concretar los puntos de convergencia que ya habían aparecido en las reuniones del período anterior".

En el documento se señaló también que "las dos delegaciones han examinado otros aspectos de los temas tratados, con vistas a lograr nuevas convergencias".

Añadía que "es ha legado a un acuerdo sobre la inclusión de nuevas materias en el temario inicial ya aprobado".

El contenido del temario, de las "nuevas materias" y de los "otros aspectos de los temas tratados" son mantenidos en riguroso secreto.

La política exterior de Carter criticó Kennedy

Se pronunció, además, por el racionamiento de la gasolina y el control de los precios y salarios

WASHINGTON, 28. (UPI). — El senador Edward Kennedy, en busca de una revitalización de su decaída campaña presidencial, se pronunció hoy por el inmediato racionamiento de la gasolina y el control obligatorio de precios y salarios a fin de detener la inflación.

En un discurso que constituyó una amplia respuesta al mensaje constitucional sobre el estado del país, pronunciado la semana pasada por el presidente Jimmy Carter, Kennedy dijo también que se oponía al reclutamiento obligatorio para el servicio militar.

Kennedy pronunció su discurso esta mañana en la universidad de Georgetown de esta capital, afirmando en el mismo que se opone a que se apliquen sanciones a Irán porque ello solamente "impulsará a Irán hacia la órbita soviética".

Afirmó que es tiempo de que se forme una comisión de las Naciones Unidas para que investigue los crímenes del destronado sha Mohammed Reza Pahlevi, pero que tal organismo no debería comenzar su tarea hasta que los rehenes estadounidenses mantenidos en Teherán sean liberados.

El legislador demócrata puso en duda si la invasión soviética de Afganistán es la amenaza más seria a la paz desde la segunda guerra mundial y aunque dijo que tal hecho merecía una fuerte respuesta, previno contra una política antagónica permanente contra la Unión Soviética.

En un fuerte ataque contra Carter, al que acusó de haber fracasado, catalogándolo de ser un presidente republicano que se presentó a las elecciones en la boleta del partido democrático, Kennedy se comprometió a continuar su empeño por llegar a la Casa Blanca a pesar de su tropiezo en la consulta electoral de Iowa la semana pasada y a la falta de fondos.

"Solo he comenzado a pelear", dijo, y agregó que pensaba seguir en la lucha.

"La inflación está fuera de control", afirmó. "Sólo hay un recurso: el presidente debería imponer un inmediato congelamiento de seis meses de la inflación, seguido por controles obligatorios hasta cuando sea necesario, no solamente en precios y salarios, sino también en ganancias, dividendos, tasas de interés y en alquileres".

El senador manifestó que solamente el inmediato racionamiento de la gasolina "curará nuestra dedicación al petróleo extranjero".

Explicó que su propuesta reduciría el consumo de gasolina en 24 por ciento, lo que representaría alrededor de 1 millón 700.000 barriles diarios que la nación importa ahora desde el Golfo Pérsico.

Kennedy dedicó gran parte de su discurso a la política exterior. Dijo que el fracaso de Carter en tomar medidas fuertes a raíz de la presencia de tropas rusas en Cuba había envalentonado a la Unión Soviética para invadir a Afganistán.

Propuso una reacción unificada contra los soviéticos entre los aliados de la Organización del Tratado del Atlántico Norte (OTAN) y los japoneses; el fortalecimiento de la presencia naval y aérea de Estados Unidos en la zona, y aumento de la ayuda militar, económica y política a las naciones amigas del Medio Oriente.

Pero afirmó: "No cerremos cada apertura hacia la Unión Soviética. Este no es el primer abuso del poderío soviético, ni será el último. Y no debe transformarse en el fin del mundo".

Un periodo de descanso inició ayer Galtieri

BUENOS AIRES, 28 (NA). — El comandante en jefe del Ejército, teniente general Leopoldo Galtieri, inició un período de descanso en la zona atlántica que se prolongará por unas dos semanas, según trascendió hoy en fuentes autorizadas.

Galtieri, que recién concluyó una gira de inspección a unidades del arma de distintos puntos del país, reanudará sus actividades recién el 7 ú 8 de febrero, según consignaron las fuentes.

Renunciaría el rector de Mar del Plata

MAR DEL PLATA, 28 (NA). — El rector de la Universidad Nacional de Mar del Plata, Alfredo Martín Navarro, presentará la renuncia a ese cargo en los primeros días del mes de marzo, dijo hoy una fuente autorizada.

La fuente señaló que Navarro dimitirá al mencionado cargo "estrictamente por razones personales" y que piensa hacerlo "antes de que comience el nuevo año académico".

Navarro es rector de la mencionada universidad desde hace cuatro años y ha integrado diversas comisiones del Consejo de Rectores de Universidades Nacionales (CRUN).

Fijáronse salarios mínimos para el servicio doméstico

BUENOS AIRES, 28 (NA). — El Ministerio de Trabajo fijó los salarios mínimos que rigen desde el 1º de enero para el servicio doméstico de todo el país con excepción de Córdoba que oscilan ahora entre los $ 140.983 para los aprendices en general de 14 a 17 años, y los 281.970 pesos para la primera categoría, que incluye, entre otros, a institutrices, preceptores, amas de llaves y mayordomos y damas de compañía.

Por la misma resolución, que lleva el número 125, el Ministerio de Trabajo fijó en 8.056 pesos a partir del 1º del corriente la retribución mínima para el personal auxiliar de casas particulares, en las especialidades de planchadoras, lavanderas y personal de limpieza, por una labor máxima de cuatro horas de trabajo, con la salvedad de que cada una de las horas que exceda dicho plazo se abonará a razón de 2.014 pesos.

Asimismo, el Ministerio de Trabajo estableció que todos los trabajadores del servicio doméstico percibirán desde el 1º de febrero hasta el mes de diciembre del presente año, inclusive un incremento mensual acumulativo del 4 por ciento sobre sus salarios básicos.

Esto llevará a que a partir del 1ro. de diciembre próximo los domésticos de la primera categoría cobren 434.079 pesos

En cuanto a los sueldos mensuales mínimos que rigen desde el 1ro. del corriente, son los siguientes:

1ª categoría:

(Institutrices, preceptores, gobernantes, amas de llaves, mayordomos, damas de compañía, nurses) 281.970 pesos.

2ª categoría:

(Cocineros/as especializados/as, mucamos/as especializados/as, niñeras especializadas, valets y porteros de casas particulares) 233.628 pesos.

3ª categoría:

(Cocineros/as, mucamos/as, niñeras en general, auxiliares para todo trabajo, ayudantes/as de jardineros y caseros) 201.404 pesos.

4ª categoría:

(Aprendices en general de 14 a 17 años de edad) $ 140.983.

5ª categoría:

(Personal con retiro que trabaje diariamente): 6 horas o más 281.970 pesos. 5 horas 221.547 pesos. 4 horas 161.125 pesos.

Nuevos despidos denunció el sector de los textiles

Asimismo, consigna varios casos de suspensiones

BUENOS AIRES, 28. (NA). — Nuevos despidos y suspensiones que afectan a obreros de la Capital, el Gran Buenos Aires y puntos del interior del país como Corrientes, Mercedes y Paraná, fueron denunciados hoy por dirigentes textiles.

El detalle de los casos mencionados en el informe sindical incluye el de la fábrica Alpesa, de la localidad bonaerense de Berazategui, que redujo en un año su personal de 750 a 360 operarios, y se atrasó en el pago de la segunda quincena de diciembre hasta el 9 del corriente.

Asimismo, los voceros textiles señalaron que la empresa Productex, de Villa Adelina, también en el Gran Buenos Aires, adelantó las vacaciones y suspendió a 200 operarios desde el 24 de diciembre al 20 de enero, y ahora prolongó el término mencionado hasta el 2 de febrero.

Según los sindicalistas, hubo por otra parte, 300 despedidos en tandas de 30 desde noviembre último en la fábrica Tipoiti, de la ciudad de Corrientes, donde en total trabajan 1.322 operarios, además de reducirse la producción en 2 y 4 horas por semana.

De acuerdo al informe, en Hilmesa, de Mercedes, Buenos Aires, fueron suspendidos 235 operarios desde el 19 de noviembre al 3 de abril, en grupos rotativos de 50 personas.

La tintorería Uzal, de Quilmes, que ocupa a 250 personas, suspendió a su personal desde el 24 de diciembre al 1º de enero por falta de ventas, y la tintorería Nihonkoiria, de Carapachay, hizo lo propio con 200 de sus 250 obreros, desde el 28 de enero al 17 de febrero.

Petroquímica Sudamericana, de Olmos 574, suspendió a 212 de sus operarios del 15 del corriente al 15 de febrero, y despidió a otros 6.

Finalmente, Paranatex, de Paraná, suspendió por 10 días desde la fecha a 270 de sus 380 operarios, y Atlantex, de Don Bosco, suspendió 13 obreros desde el 31 de diciembre al 7 del corriente.

Fue asaltado un avión libanés de pasajeros

El pirata fue arrestado en el aeropuerto de Beirut luego de que pronunciara un discurso

BEIRUT, 28 (UPI). — Un chiita acompañado por su esposa y cuatro hijos asaltó hoy un avión de pasajeros libanés pero liberó a todos los cautivos después que se le permitió decir un discurso en el aeropuerto de Beirut en el que pidió que los combatientes iranies vengan al sur del Líbano.

Una vez concluido su discurso, la policía procedió a arrestarlo.

Ahmed Ally Issa, de origen libanés, se apoderó del Boeing 720 de Aerolíneas del Medio Oriente con 137 pasajeros y su tripulación a bordo, diez minutos después que el avión dejara Bagdad para dirigirse a Beirut a las 9.40 A.M. (0640 GMT).

"Sacó un pequeño cuchillo y me lo acercó a la cara", dijo la azafata Rouaida Souaidy. "Pidió ver al capitán y que se le permitiera decir un discurso. No le hizo daño a nadie, solamente quería pronunciar su discurso".

Durante el viaje de dos horas desde Bagdad, Issa, de 26 años de edad, recorrió el pasillo del avión con el cuchillo en una mano y un megáfono en la otra, arengando a los sorprendidos pasajeros acerca del desaparecido líder espiritual chiita imán Musa Sadr, y lo necesidad de que los iranies ocupen el sur del Líbano. El imán Musa Sadr desapareció misteriosamente durante un viaje a Libia en ogosto de 1978.

Issa y su familia han estado viviendo en Bagdad durante los últimos cinco años. En 1975 abandonaron su pueblo del sur del Líbano, Houymin et Tahts, durante la lucha entre israelíes y guerrilleros palestinos.

Cuando el avión aterrizó en Beirut, Issa liberó a las mujeres hasta que llegaron los periodistas y pudo pronunciar un discurso de 20 minutos usando su magáfono mientras permanecía en la puerta del avión.

Harguindeguy reanudó ayer sus tareas

BUENOS AIRES, 28 (NA). — El ministro del Interior, general de división Albano Harguindeguy, reanudó sus tareas oficiales en su despacho instalado en la planta baja de la Casa de Gobierno, tras un breve período de descanso.

No obstante sus vacaciones que, según se supo fueron tomadas en la localidad bonaerense de América, el ministro dedicó algunas jornadas al estudio de los planes relacionados con la instrumentación de los futuros contactos con diversos sectores del quehacer nacional en vinculación con las bases políticas de las Fuerzas Armadas.

El enviado de Carter habló con Figueiredo

BRASILIA, 28 (UPI). — El general Andrew Goodpaster, enviado personal del presidente norteamericano Jimmy Carter, inició hoy una misión de un día al Brasil, importante exportador de soja y potencia económica, que ha dicho que no va a participar en el embargo estadounidense de venta de granos la Unión Soviética.

Goodpaster se entrevistó esta mañana durante dos horas y media con el ministro de Relaciones Exteriores, Ramiro Saraiva Guerreiro, y por la tarde efectuó una visita protocolar al presidente, general Joao Figueiredo.

Después de la extensa reunión con Guerreiro, Goodpaster indicó que había buscado que los brasileños "no llenen la brecha" creada por el embargo parcial norteamericano, lo que ya fue prometido por el gobierno de Brasilia.

Tucumán

TUCUMAN, 28 (NA). — Primeros premios de la lotería sorteada esta noche:

44424	.. $	200.000.000
28196	.. „	18.000.000
20399	.. „	6.000.000
23870	.. „	1.800.000
20897	.. „	1.200.000
4367	.. „	180.000
15214	.. „	180.000
18357	.. „	180.000
38144	.. „	180.000
46470	.. „	180.000

Quiniela de Mendoza

En el sorteo de la quiniela oficial de Mendoza realizado en la víspera por el Banco de Previsión Social, resultaron favorecidos los siguientes números:

1º	Premio	963
2º	„	573
3º	„	224
4º	„	057
5º	„	874
6º	„	662
7º	„	845
8º	„	147
9º	„	119
10º	„	805
11º	„	832
12º	„	469
13º	„	213
14º	„	014
15º	„	035
16º	„	612
17º	„	700
18º	„	992
19º	„	944
20º	„	973

Un vasto incendio se desató en Monte Hermoso

El siniestro abarca unas 50 hectáreas arboladas

MONTE HERMOSO, 28 (NA). — Efectivos de la Base Naval Comandante Espora y del V. Cuerpo de Ejército con asiento en Bahía Blanca se sumaron esta noche a unidades de la policía y bomberos que luchaban contra el fuego desatado en Villa Caballero, próxima a esta localidad, se informó en fuentes municipales.

Mientras tanto, la municipalidad de Bahía Blanca, por intermedio del jefe del Departamento Ejecutivo a cargo de la intendencia por licencia de su titular, Carlos Casanovas, puso a disposición de Monte Hermoso, todos los elementos necesarios para combatir el fuego.

Personal de la base naval de Comandante Espora apoyada por un helicóptero del V Cuerpo de Ejército, se sumaron al personal policial y de bomberos en la circunscripción del fuego que se inició en un predio de 7 mil hectáreas de propiedad de la familia Sansot.

El incendio que abarca unas 50 hectáreas arboladas entre Villa Caballero y el Faro Recalada, se habría iniciado, según estimaciones de los técnicos, a causa de una fogata mal apagada encendida por algún acampante.

En un principio, las llamas amenazaron propagarse hacia tanques de combustibles pertenecientes a la empresa Pavimar, pero la rápida acción de los bomberos alejó este peligro.

El faro Recada, ubicado a pocos kilómetros de esta localidad, también se vio amenazado, si bien la labor del personal actuante logró impedir el

dad y que deberá pasar proximamente a la jurisdicción municipal, se encuentra fuera de la acción de las llamas, ya que en un principio y a causa de la dirección del fuerte viento reinante, se temió fuera también alcanzado.

Otras versiones indicaron esta noche que el fuego consumió importantes especies arbóreas, traídas especialmente por la familia Santot a la zona.

Mercado cambiario

BUENOS AIRES, 28 (NA). — Estas son las cotizaciones de las principales divisas que se registraron hoy en las casas de cambio:

DIVISA	Compra	Venta
DOLAR	$ 1.655,00	$ 1.661,00
URUGUAYO	„ 194,80	„ 196,00
CRUZEIRO	„ 35,80	„ 36,30
PESETAS (100)	„ 2.370,00	„ 2.400,00
GUARANIES (100)	„ 1.212,00	„ 1.230,00
SOLES	„ 6,85	„ 7,00
LIRAS (100)	„ 185,00	„ 201,00
BOLIVIANOS	„ 65,60	„ 66,90
MARCO	„ 953,00	„ 965,00
LIBRA INGLESA	„ 3.750,00	„ 3.790,00
CHILENO	„ 42,40	„ 43,20
FRANCO FRANCES	„ 406,00	„ 410,00
FRANCO SUIZO	„ 1.020,00	„ 1.035,00

PRESTAMOS PERSONALES DIFERENTES...
cordialidad, ágil tramitación, bajo interés.
Montemar COMPAÑIA FINANCIERA S.A.
San Martin 1152
Tel. 231315 - Mza.

Carnaval en Brasil 15 DIAS TOTAL-1/2 PENSION SALIDA 6 de FEBRERO. $880.000
Mar del Plata 13 DIAS TOTAL SALIDA 1 DE FEBRERO, DESDE $429.000
OMNIBUS CON AIRE ACONDICIONADO
A LA MANERA DE: VIAJES y TURISMO
LA EMPRESA QUE TRABAJA
O.N.T. LEG. 1359 RES.

GUIA PROFESIONAL

MEDICOS

Dr. OSCAR E. CAMINOS
Clínica Médica. Geriatría. Enfermedades de la vejez. Mutuales. Turnos: 257586 11 - 12.30 y 17 - 21 hs. Las Heras 174, P. B. Dpto. 2 - Ciudad. 24|5|F|Pte.

Dr. ANGEL C. NAVARRO
Cirugía Atiende Lunes, Miércoles y Viernes de 17 a 20 hs. Reserve turno, Alpatacal 2755 - Tel. 233987 5|9|F|1140|Pte.

APARATO DIGESTIVO

Dr. FICARRA MARTIN
Gastroenterología (Aparato Digestivo). De lunes a viernes, de 16 a 21 hs. Turnos Tel. 241960-240111. - Colón 666, Ciudad 9|3|F|67100|Pte.

Dr. NESTOR V. MATUSCHKA
Aparato Digestivo y Proctología. Diariamente de 17 a 20 hs. Colón 185. 4º Piso. Turnos al Tel. 291752. 27|1|F|70344|Pte.

OBESIDAD

DOCTOR
Francisco Moya
Atenderá del 3 al 21 de febrero de 1980. - Solicitar turno
MONTEVIDEO 444. TEL. 290481
19|1|F|68549|21|2

Dr. JOSE N. MALAH
GINECOLOGIA Y OBSTETRICIA
Necochea 292, Ciudad. Tel. 216006 218766 - Pedir turno - Mutuales 4|10|F 25766|Pte.

Dr. MARIO R. LEVIN
CENTRO MEDICO
San Martín 1464, Godoy Cruz. Tel. 228171. De 10 a 12 y 15.30 a 20.30 hs. - Mutuales. 15|1|F|67726|Pte.

Dr. ALBERTO SEVILLA
Avda. Colón 352. Primer Piso "A" Tel. 290006 - 248617. Se atienden mutualizados. Atención continuada de 8 a 20 horas. 16|5|F|Pte.|A

VIAS URINARIAS

ALBERTO PABLO CORICA
CLINICA Y CIRUGIA
Vías urinarias - San Martín 709. 2º Piso. Teléfono 241996. 20|9|F|73888|Pte

Dr. ALBERTO D. BEKERMAN
UROLOGO
9 de Julio 1189 - 2º Piso - Dpto. 15 Turnos: 231915 - 247445 20|4|F|62534|Pte.

Dr. IGNACIO J. ROMEO
Clínica y cirugía, vías urinarias. Diariamente de 18 a 20. República de Siria 325, Mendoza. Teléfono 292220. 8|5|F|81554|Pte.

CLINICA DE RIÑON Y VIAS URINARIAS
Dras. Rosello - Piulats. - Doctores Montero - Tutor - Avila - Palacio Colón 532 - Teléfono 249839. 24|11|F|651116|Pte

ENDOCRINOLOGIA

RICARDO W. ESTRELLA
Medicina interna. Hormona. Nutrición - Niños. Adolescentes. - Adultos. Necochea Nº 292 - Teléf.: 216006 - 218766. Turnos. Mutuales Turnos 9 a 12 y 15 a 20 horas. 18|10|F|54472|Pte.

ODONTOLOGIA

Dr. ALFREDO NAFISSI
Odontología General - Rayos X. Entre Ríos 208 - Ciudad - Turnos: 228068. 25|10|F|55981|Pte.

GERIATRIA

Carlos Federico Wittenstein
Doctor en Medicina
Cardiovasculares - Sexuales - Atención Mutuales - Fisioterapia 9 de Julio 1050. Tel. 250196-241517 15|1|F|67873|Pte.

ESPECIALISTAS DE LA PIEL

Dr. ALBERTO J. GRINBERG
Enfermedades de la Piel, Alergia dermatología - Nueva dirección Las Heras 170, Ciudad. Planta baja Dpto. 2. Turnos: Tel. 257586. F|Pte.

TRAUMATOLOGIA

CLINICA DE TRAUMATOLOGIA
Cirugía - Radiología General Electrocardiografía - Horario 7 a 21. Turnos. Análisis Clínicos Av. España 580, Mza., Teléf. 242849. Turnos urgencia - Mutualidades 27|11|F|65865|Pte.

REUMATISMO

Dr. JULIO F. SANCHEZ
Reumatología, ortopedia, traumatología y fisioterapia. - Rivadavia Nº 141. Teléfono 291994. 6|11|F|59481|Pte

CENTRO REUMATOLOGIA
Mutuales. - Infanta Mercedes de San Martín 56, 4º piso (atrás Correo Central). - 240917. - Turnos tarde. 18|5|F|43148|Pte.

ESPECIALISTAS EN SEÑORAS

DOCTORA
MARTA GONZALEZ IÑESTA
GINECOLOGIA - OBSTETRICIA
COLPOSCOPIA - PAPANICOLAU
Catamarca 83 - Dpto. 36, 3º Teléf 291982. - Turnos: de 15 a 20 19|10|F|4628|Pte.

Dr. ELIAS GASSIBE

HUESOS

INSTITUTO CUYANO DE ORTOPEDIA Y TRAUMATOLOGIA
DOCTORES: ARAGONA V. - BAZZANA S. - LOPEZ BARZOLA L. PONT LEZICA D. - RODRIGUEZ J. - SADLER A. - SALAS E.
Kinesiología y Radiología
Atención permanente - Mutuales. Tel. 246935 - Radiollamado 241 - Pedir turnos - Rivadavia 430 Planta Baja - Depto. 1. 16|11|F|62500|Pte.

INSTITUTO TRAUMATOLOGIA Y ORTOPEDIA
Dr. RODOLFO M. LAFALLA
Godoy Cruz 289, San José. Continuación Lavalle. Turnos T. 234704. Atiende mutuales 10|2|F|Pte.|A

GARGANTA NARIZ Y OIDO

Dr. LUIS E. MONETTI
Garganta, nariz, oídos. De 9 a 13 y de 18 a 21 diariamente. Particulares y mutuales. Necochea 292. Tels. 218746 - 216006. 6|2|F|54032|Pte.
— EN LUJAN —
Dr. EDUARDO BERNAL
NARIZ - GARGANTA Y OIDO
Turnos: T. 980746. Sáenz Peña 517 8|1|F|66244|6|2

GARGANTA - NARIZ - OIDOS
Dr. CORRALES
Solicitar turno horas de la tarde GUTIERREZ 789 - 1º - Dpto. 4 TELEFONOS 257715 - 249447. 26|1|F|70106|Pte.

ASMA Y ALERGIA

Dr. LUIS BROITMAN
ALERGIA
Patricias Mendocinas 634. Planta Baja. Local 9. Teléfono 249907. Se atienden mutuales. 4|6|F|65673|Pte.|A

CIRUGIA ESTETICA

CIRUGIA PLASTICA Y QUEMADOS
Dr. J. SANANES
Cirugía estética plástica y reparadora. Quemados. P. S. Palacios 1260. Teléfono 251391. 7|12|F|Pte.

DOCTOR
CARLOS MIRA BLANCO
Cirugía Estética (y Plástica Reconstructiva Mamaria) Turnos. Teléfono 249342. Sarmiento 776 P.B. de 16 a 20 hs. En San Juan. Tel. 22822. F-Pte.

OCULISTAS

CLINICA de OJOS
Atendida por los Doctores:
Aguinaga - Aguinaga (h.) Dale - Guerrero - Gerzon Lange - Livellara - Marchevsky - Pena - Stone - Zeolite
Consultorio continuado de 8 a 21 horas. Guardias permanentes. Atención de particulares, mutualizados y obras sociales. ESPAÑA 888

Confirmaron en Seúl seis penas de muerte

Son para los asesinos del presidente Park

SEUL, 28 (UPI). — Una corte militar de apelaciones confirmó hoy las sentencias a muerte de seis personas encontradas culpables de estar involucradas en el asesinato del presidente Park Chung-Hee.

Un tribunal de cinco miembros de la Alta Corte del Ejército encabezado por el teniente general Yoon Hung-Jung, también sentenció a tres años de cárcel al séptimo acusado por destruir evidencias relacionadas con el caso.

Los sentenciados a morir ahorcados, entre los que figuran Kim Jae-Kyu, ex jefe del Servicio Central de Inteligencia de Corea del Norte, Kim Kae-Won, jefe de la Secretaría de la Presidencia, y cinco agentes del Servicio de Inteligencia, podrán apelar sus sentencias ante la Corte Suprema después de que las autoridades de la ley Marcial y el jefe del Estado Mayor del Ejército, general Lee Hui-Sung, confirmen el veredicto.

Un octavo acusado, el coronel Park Hung-Joo, fue sentenciado a ser fusilado por una corte militar menor.

El coronel Park no pudo apelar su sentencia porque bajo la ley los que están en actividad no pueden hacerlo pero ha trasmitado de que se lo vuelva a juzgar.

Kim Jae-Kyu, el principal acusado, disparó contra el presidente Park el 26 de octubre en una cena en el edificio del Servicio de Inteligencia coreano. Kim Kae-Won estaba en el lugar pero no resultó herido. Los otros cinco hombres del Servicio de espionaje y el coronel Park, que era secretario de Kim Jae-Kyu, mataron a cinco guardaespaldas del presidente.

Todos, excepto Kim Kae-Won, fueron acusados de asesinato con propósito e intento de insurrección.

Kim Kae-Won originalmente enfrentó esta acusación pero durante el juicio se la cambió por una acusación de asesinato simple y de jugar papeles clave en el intento de insurrección. Sin embargo aparentemente el cambio no fue de ninguna ayuda para él.

La corte militar de Apelaciones dijo cuando otorgó las sentencias que "no hay motivos para creer que los veredictos originales de sentencias a muerte para Kim Jae-Kyu y otros cuatro hombres del Servicio de Inteligencia coreano no fueran razonables y por lo tanto los argumentos de la defensa de que las sentencias iniciales fueron excesivas no puede ser aceptado".

El tribunal dijo también que Kim Kae-Won no tomó inmediatamente medidas para detener al ex director de la Inteligencia coreana después del asesinato, y que no dio señales de arrepentirse.

Continúa creciendo el Paraná: 57 evacuados

POSADAS, 28 (Télam). — Como consecuencia de la crecida del río Paraná —que a las 13 tenía una altura de 3,50 metros— fueron evacuadas 57 personas de los barrios El Chaquiro y Laguna San José, de esta ciudad.

El operativo evacuación fue ejecutado por personal de la Prefectura de Zona Alto Paraná, que con lanchas guardacostas patrulla la zona ribereña y con vehículos recorre por tierra las zonas afectadas, en busca de familias con necesidad de socorro.

El estado de las 57 personas rescatadas —las cuales fueron alojadas en dependencias del club Unión de esta ciudad— es óptimo, sin que hasta el momento haya sido necesaria la intervención de las autoridades sanitarias.

Mañana por la mañana, a bordo de un patrullero de la prefectura local un grupo de periodistas recorrerá las zonas inundadas.

Inician una huelga miles de estudiantes en España

Protesta por la política educacional del gobierno

MADRID, 29 (UPI). — Dirigidos por la extrema izquierda, los estudiantes universitarios españoles iniciaron hoy una huelga de una semana que la policía cree puede estar acompañada de incidentes de violencia.

El ministro de educación Luis González Seara, autor de un plan de reorganización universitaria al que se oponen los estudiantes, deploró la huelga y expresó la esperanza de que "una cosa lamentable como la muerte de dos niños — a quienes dio muerte a tiros la policía durante una manifestación estudiantil el mes pasado— "no suceda otra vez".

Las autoridades en dos provincias españolas —Málaga y Zaragoza— anunciaron que estaban prohibidas las manifestaciones estudiantes. Los universitarios han programado actos de tal naturaleza en todo el país.

Fuentes policiales dijeron en la capital española que sus servicios de inteligencia habían descubierto "preparativos para una serie de acciones destinadas a causar serios disturbios" en Madrid, entre ellos apoderarse de autobuses y levantar barricadas a las que prenderán fuego.

No hubo problemas hoy. Las aulas estuvieron cerradas por ser el día de Santo Tomás de Aquino, el santo patrono de los estudiantes españoles.

La huelga, proyectada para una semana de duración, fue convocada la semana pasada por la organización nacional de estudiantes secundarios con el fin de protestar por la política educacional del gobierno. El objetivo principal de los estudiantes es el borrador de una ley de autonomía universitaria que, según denuncias, favorece a las instituciones privadas, otorga poca atención al control regional y confía en lo que paguen los alumnos —y no en fondos públicos— para el financiamiento de las carreras.

Los estudiantes también demandan un mayor control sobre la vida universitaria. Aunque los partidos Socialista y Comunista, segundo y tercero en votos en el país, se unieron a los estudiantes en su oposición a la ley de reclutamiento, se opusieron a la convocatoria de la huelga por estimar que materias de orden legislativo iban a ser tratadas en las calles.

La huelga es apoyada por partidos y organizaciones que están a la izquierda de los comunistas.

Las universidades españolas, que fueron fuertemente opositoras del régimen del fallecido generalísimo Francisco Franco, han estado conspicuamente quietas desde la muerte de aquél, hace poco más de cuatro años.

Los observadores independientes concuerdan en que los sucesores de Franco han descuidado la educación.

Castro dijo que América Latina tiene que cambiar

Añadió que es "absolutamente imposible" que la Unión pretenda prohibir que se produzcan las revoluciones

NUEVA YORK, 28 (UPI) — El presidente cubano Fidel Castro sostuvo que la América Latina tiene que cambiar y que "es absolutamente imposible" que Estados Unidos pretenda prohibir que se produzcan revoluciones en la región.

En una entrevista publicada hoy por la revista Time, Castro expresó que "la América Latina tiene que cambiar. ¿Estados Unidos va a prohibir que la revolución tenga lugar en la América Latina? Eso es absolutamente imposible inclusive Estados Unidos tuvo su era revolucionaria".

Expresó asimismo confianza en que Estados Unidos terminará el embargo económico contra Cuba, aunque "no inmediatamente", y dijo que "hay gente interesada en impedir el mejoramiento de las relaciones entre Estados Unidos y Cuba".

En respuesta a diversas preguntas, el gobernante cubano dijo también que en su opinión los rehenes norteamericanos en la embajada estadounidense en Teheran "no corren peligro" y que el problema tendrá una solución, aconsejando a Estados Unidos contra la tentación de utilizar la fuerza para resolverlo.

Asimismo, opinió que los países de la OPEP deberían ejercer moderación en su política de precios para el petróleo, diciendo que "cada uno tiene que sacrificar un poco".

Preguntado acerca de las pretensiones de no alineamiento de Cuba y su estrecha relación con la Unión Soviética, dijo que La Habana no tendría respaldo de la mayoría de los países No Alineados si estos pensaran que Cuba asume los intereses geopolíticos de Moscú. "Tenemos relaciones con el campo socialista porque nos respaldo frente al embargo norteamericano".

Refiriéndose a los problemas internos de disciplina entre los trabajadores en Cuba, expresó que "es cierto que hemos tenido dificultades de disciplina laboral. Tenemos la culpa de eso. Durante mucho tiempos basamos todos los esfuerzos de producción exclusivamente en incentivos morales mientras descuidabamos los materiales.

En cuanto a la presencia de tropas cubanas en Angola y Etiopía, dijo que La Habana no las retirará debido a que "tenemos compromisos con esos países".

Finalmente, se pronunció contra la proliferación de armas nucleares, y expresó que "aunque Santa Claus me preguntara si quiero la bomba de Hidrógeno, le diría que no".

Bélgica e Inglaterra rechazaron el boicot contra las olimpiadas

BRUSELAS, 28 (UPI). — El comité olímpico nacional belga decidió hoy que enviará a sus atletas a los juegos olímpicos de Moscú, y rechazó la idea del boicot por considerarlo "contrario a la carta olímpica".

La decisión fue tomada por el comité después de celebrar una serie de consultas con todas las asociaciones deportivas nacionales que están involucradas.

La semana pasada el gobierno belga pidió una posición conjunta de las nueve naciones pertenecientes a la Comunidad Económica Europea (C.E.E.) en relación con las olimpiadas de Moscú, después que el gobierno holandés pidió a su comité olímpico nacional que no enviara sus atletas a Moscú.

Hasta ahora el comité olímpico nacional holandés no ha anunciado su posición.

Posición británica

LONDRES, 28 (UPI). — La Junta de Atletismo Británico para Aficionados (JABA) decidió hoy no boicotear las olimpiadas de Moscú.

"El Consejo de la JABA lamenta el dilema que enfrentan actualmente los atletas con respecto a los juegos olímpicos de 1980, pero por el momento apoya el punto de vista de que nuestros atletas tendrán la libertad de participar en las olimpiadas", dijo la declaración.

Un vocero expresó que los atletas que sean elegidos para las olimpiadas de Moscú tendrán plena libertad de no aceptar la selección en base de conciencia, si así lo desean, y que tal decisión de no integrar el equipo olímpico británico no será tenida contra ellos.

Habrá olimpiadas

BOON, 28 (UPI). — Aunque los atletas norteamericanos estén o no presentes, las olimpiadas de verano serán celebradas en Moscú.

Ese, por lo menos es el punto de vista de importantes funcionarios soviéticos, expresado en entrevistas publicadas ayer en Alemania Occidental.

Preocupa el aumento de tarifas de estaciones radioeléctricas privadas

BUENOS AIRES, 28 (NA). — La Sociedad Rural Argentina expresó su preocupación al secretario de Comunicaciones, general Eduardo Oscar Corrado por un aumento del 650 por ciento operado desde el año pasado en las tarifas correspondientes a las estaciones radioeléctricas de uso privado.

En una nota que firman Juan E. Pirán y Guillermo E. Alchourón, presidente y secretario de la Sociedad Rural, respectivamente, se pidió al general Corrado que presente "ante el área que corresponda la inquietud que dejamos expuesta en el sentido de que los derechos a las estaciones radioeléctricas privadas deben ser establecidos o reajustados dentro de parámetros equitativos y razonables.

"De acuerdo a las noticias que nos han llegado, los derechos habrían tenido incrementos desde el año 1979 para el corriente año del orden del 650 por ciento, aumento que como fácilmente es apreciable no guarda ninguna relación con cualquier índice de reajustes o corrección monetaria aplicable en nuestro país".

"Entendemos que este tipo de recurso hoy está más extendido y necesario como un agregado tecnológico a la administración de establecimientos rurales, está muy lejos de ser suntuario y viene a cubrir en cierta medida las lagunas que todavía hoy se advierten en el servicio de comunicaciones con que cuenta el país", sostuvo la Sociedad Rural.

"Antes bien —añadió— en la medida en que se necesite señala todavía un cierto período de tiempo para estructurar un sistema de comunicación acorde con el mundo moderno, el esfuerzo del sector privado tendiente a corregir aunque sea a nivel individual las deficiencias anotadas debe ser especialmente promovido y en consecuencia evitar el establecimiento de derechos que no guarden coherencia con el hecho o acto que de esta forma se agrava".

Fijan aranceles para la importación de aparatos receptores de TV color

BUENOS AIRES, 28 (NA). — Los aparatos receptores de televisión en color tendrán un arancel de importación del 60 por ciento sobre los valores de aforo fijados el año pasado, de acuerdo con una resolución del Ministerio de Economía dada a conocer hoy.

La resolución, que lleva el número 110/80 y fecha del pasado jueves 24, especifica el "programa arancelario" de los aparatos de T.V. color a partir del mes actual y hasta enero de 1984, en una escala descendente que comienza con el 60 por ciento y termina con el 34 por ciento, siempre aplicable a partir de los valores básicos (aforos) determinados a fines de 1979.

La imporación de estos receptores de TV cromática está terminantemente prohibida hasta el próximo jueves 31 de enero, presumiéndose que desde ese momento se liberará la misma, aun cuando no se descarta la posibilidad de que el Ministerio de Economía resuelva prorrogar ese plazo como protección "extra" a la industria nacional.

Consideran muy buena la cosecha de trigo en zonas de Necochea

NECOCHEA, 28 (Télam). — La cosecha de trigo en la zona puede ser considerada como muy buena según lo manifestado a Télam por los técnicos del Instituto Nacional de Tecnología Agropecuaria

En términos generales —eso dijo— ha sido ligeramente inferior al año anterior, pero superior a lo normal y al promedio del último decenio.

El rendimiento medio del partido de Necochea y zonas adyacentes fue estimado en 2.100 kilogramos por hectárea (35 bolsas), el rendimiento máximo en 2.700 kilogramos (45 bolsas) y el mínimo en 1.400 kilogramos (23 bolsas).

También destacaron los técnicos consultados el excelente comportamiento de las variedades Buk Naposta, Buk Nandú y San Agustín Inta. Se trata de nuevas variedades, de las cuales, la última, fue desarrollada en la Estación Agropecuaria de Balcarce y entregada en pequeñas cantidades a los productores.

Por otra parte cabe señalar que la región fue dividida en zonas para el correspondiente análisis y evaluación de las cosechas de trigo, teniéndose en cuenta las características de los campos de cada una, de acuerdo con la siguiente discriminación: 1) Zona de influencia de Necochea (radio 25 kilómetros): rendimiento máximo 3.400 kilogramos por hectárea (57 bolsas); rendimiento mínimo 2.500 (41 bolsas); rendimiento medio, 1.300 kilogramos (22 bolsas). Es ésta una región sumamente fértil y con buenas lluvias por regla general. 2) Zona de Nicanor Olivera (La Dulce): rendimiento máximo 3.500 Kg. (58 bolsas); rendimiento mínimo 2.400 Kg (40 bolsas); rendimiento medio, 2.700 Kg. (45 bolsas). Aquí la cosecha fue mejor que el año anterior ya que no hubo heladas, granizos ni plaga alguna. 3) Zona de Lumb hacia San Cayetano: rendimiento máximo 2.200 Kg. (37 bolsas); rendimiento mínimo 1.300 Kg. (22 bolsas); rendimiento medio, 1.800 Kg. (30 bolsas). El suelo en este sector contiene mucha tosca y además las lluvias no fueron abundantes. 4) Zona de Juan N. Fernández: rendimiento máximo 1.500 Kg. (25 bolsas); rendimiento mínimo 600 (10 bolsas); rendimiento medio, 1.200 Kg. (20 bolsas). Aquí los suelos son pobres y las heladas hicieron mucho daño, destacándose también la carencia de buenas técnicas en los cultivos.

Con referencia a la calidad de los trigos, es importante señalar que no se observan daños ni mermas de ninguna naturaleza que pudieran afectar sus propiedades.

Andrei Sajarov está bajo severo control en Gorky

MOSCU, 28 (UPI). — Bajo los términos de su exilio, el líder disidente Andrei Sajarov está completamente fuera de contacto con el mundo exterior, incluyendo a sus hijastros, que residen en Estados Unidos, según declaró un amigo del científico soviético y activista sobre asuntos de derechos humanos.

Mark Kovner, científico judío a quien se ha rehusado permiso para emigrar a Israel, dijo ayer que ha visitado a Sajarov en la ciudad de Gorky, ubicada 400 kilómetros al este de Moscú.

El líder disidente de 58 años fue desterrado la semana pasada a dicha ciudad industrial bajo acusación de "actividades subversivas". Pero también se le despojó de los galardones soviéticos recibidos por sus labores científicas, incluyendo su participación en el desarrollo de la bomba soviética de hidrógeno.

Según Kovner, Sajarov y esposa, Yelena Bonner, residen actualmente en tres de los cuatro cuartos de un apartamento amoblado que dividen con su ama de llaves. El pequeño apartamento está ubicado justo al lado de una estación policial.

Kovner aseguró que los términos del exilio de Sajarov efectivamente lo mantienen sin contacto alguno fuera de la Unión Soviética.

Bajo las reglas ordenadas por las autoridades, se prohibe a Sajarov.

—Partir de Gorky.

—Establecer contacto con extranjeros, sea por correo o por teléfono.

—Establecer contactos con "elementos criminales, presuntamente otros disidentes".

—Hablar con cualquier persona fuera de Rusia.

Sajarov está bajo control constante, para evitar cualquier posible contacto con personas fuera de la Unión Soviética.

Un legislador paraguayo llegó a Buenos Aires

BUENOS AIRES, 28 (Télam) — "La masa humana está llegando a Yacyretá y se hace indispensable firmar acuerdos que cubran la parte de medicina del trabajo y de seguridad social", informó el senador paraguayo Carlos Saldívar, quien llegó hoy a esta capital para mantener reuniones con funcionarios de nuestra Cancillería, especialmente con el embajador Héctor Subiza.

El legislador agregó que esos aspectos a considerar requieren la participación de ambos países, por cuanto consisten en protocolos adicionales y acuerdos administrativos necesarios para llevar adelante las obras que se están encarando en forma acelerada en la central hidroeléctrica de Yacyretá.

Dijo que todos esos documentos quedaron un poco retrasados "en ese ímpetu de volocidad que ha tomado Yacyterá" e informó que se han comenzado allí las obras civiles y que la represa en sí podría iniciarse a fines de año, estimándose que la central empezará a generar energía en 1985.

Estimo que el año en curso "será de positivas realizaciones entre la Argentina y Paraguay" y refiriéndose a las dos grandes obras que tiene su país, Itaipú con Brasil y Yacyterá con el nuestro dijo que "son de indudable trascendencia social y económica para el pueblo guaraní".

Breves nacionales

LA PLATA, 28 (NA). — La Dirección Provincial de Vialidad recibirá alrededor de 120 mil millones de pesos para el pago de certificados de obra y de trabajos en rutas provinciales, según lo disponen varios decretos del gobierno bonaerense, dados a conocer hoy.

De aquella suma, 45 mil millones se destinarán a abonar esos certificados, mientras que 83.080 millones de pesos tendrán como destino la atención de las inversiones derivadas de la ejecución de las obras en las rutas provinciales 11 y 29 y otras erogaciones complementarias.

AMPLIARAN EDIFICIO DE ENTel

BUENOS AIRES, 28 (Télam). — Obras que representarán una ampliación de 1.249 m2. en el edificio de ENTel, existente en Río IV (Córdoba) han sido adjudicadas a las firmas Sumite S. A. y Pulcamara S. A., por un costo estimado en más de mil millones de pesos, informó la empresa en esta ciudad.

Mediante estos trabajos será posible la instalación de 10.000 nuevas líneas telefónicas de equipo automático, según se anuncia, además de dotar a la central de aquella ciudad cordobesa de otros locales para sus tareas administrativas.

OBRAS PARA TELECOMUNICACIONES

PARANA, 28 (Télam). — Una suma superior a los 1.200 millones de pesos invertirá la Dirección Provincial de Telecomunicaciones en la construcción de obras y mantenimiento del servicio público que brinda.

Para ello, señala un parte oficial, realizará la contratación de insumos y servicios.

PARANA MEDIO: RATIFICAN ACUERDO

PARANA, 28 (Télam). — El Poder Ejecutivo entrerriano hizo ley el acuerdo suscripto recientemente con los gobiernos de Santa Fe, Corrientes y Chaco, por el cual se dispone la constitución de una comisión coordinadora interprovincial para el desarrollo de las obras del Paraná medio.

La legalización del acuerdo reafirma el derecho a intervenir en los estudios y decisiones que afecten los interes de la trascendental represa hidroeléctrica, a fin de obtener los máximos beneficios.

La ampliación y remodelación de los subterráneos licitará la comuna de Capital Federal

MAR DE LPLATA, 28 (NA). — El intendente de la Capital Federal, brigadier Osvaldo Cacciatore, declaró hoy aquí que el próximo 7 de febrero la municipalidad porteña convocará una licitación nacional e internacional para la remodelación y ampliación de los subterráneos por el sistema de concesión de la explotación del servicio.

En declaraciones exclusivas al matutino local "La Capital", que las publica hoy, Cacciatore se refirió también a la marcha de la construcción de las autopistas capitalinas, a la transferencia de escuelas nacionales al ámbito municipal, a la construcción de otras y a la situación de los establecimientos hospitalarios de la comuna que gobierna.

Con respecto al tema que encabeza esta información, dijo Cacciatore que se procura remodelar los subterráneos "en un plazo del orden de los tres años y una expansión del orden de los 35 kilómetros de nuevas líneas, en un plazo máximo de diez años y una expansión del orden de los 35 kilómetros de nuevas líneas, en un plazo máximo de diez años".

"Con la expansión —prosigue— se tratará de alcanzar a aquellos sectores de la ciudad de mayor densidad de población y pasajeros posible, procurando alcanzar un transporte promedio de dos millones de personas por día, en tanto que el actual promedio cotidiano es de 600.000 personas"

Refiriéndose después a cuestiones vinculadas con la transferencia a la comuna portena de las escuelas nacionales, el brigadier Cacciatore dijo, con respecto a los maestros, que "se han elevado los índices, se dictó el estatuto, cursos de capacitación para docentes, y se ha llamado a concurso para cargos de conducción y de maestros".

Respecto del costo de la transferencia de las escuelas, manifestó Cacciatore que en el ejercicio presupuestario de 1978 se habían dispuesto las sumas necesarias con recursos propios del municipio, "las cuales fueron absorvidas sin inconveniente alguno".

"De igual manera ocurrió con el presupuesto de 1978 y curre con el vigente", acotó, agregando que "al mismo tiempo hemos iniciado un intenso plan de recuperación de edificios, ya que alrededor del 90 por ciento de los 476 que nos fueron transferidos por la nación requerían reparaciones urgentes".

Siguió diciendo el intendente Cacciatore que, por otra parte, "se dio comienzo a la construcción de 30 escuelas sobre base del presupuesto de 1979, que quedarán habilitadas entre fines de este año y principios de 1981, y además, con recursos del presupuesto vigente, se ha previsto la construcción de otras 20 escuelas".

Acerca del tema de la salud pública, Cacciatore señaló que actualmente "la municipalidad cuenta con 21 hospitales, previéndose finalizar las remodelaciones y ampliaciones de los hospitales Fernández, Argerich, Ramos Mejía, Pirovano, Durand, Santojanni y Del Quemado, así como otras obras en otros establecimientos".

Finalmente, el funcionario declaró a "La Capital" que "también está a punto de definirse la transferencia del nuevo Hospital de Pediatría, que construye la secretaría de Salub Pública de la nación, al área de la municipalidad".

Marruecos concedió el placet al nuevo embajador argentino

BUENOS AIRES, 23 (NA). — El gobierno de Marruecos concedió el placet de estilo para el nombramiento de Enrique Florencio Lupiz, como embajador extraordinario y plenipotenciario de la Argentina en ese país del norte de Africa, se informó hoy oficialmente en el Palacio San Martín.

El embajador Lupiz, que actualmente se desempeñaba como director general de Políticas y Planeamiento del Ministerio de Relaciones Exteriores y Culto ingresó al Servicio Exterior en 1947, cumpliendo diversas misiones tanto en la cancillería y como en el exterior.

Lupiz fue cónsul general en Nápoles y en Estambul, luego cumplió funciones en la legación argentina en Líbano e Irán y en la embajada en El Cairo.

Ascendió a embajador en 1970 fue titular de la representación diplomática argentina en Siria y embajador concurrente en Irak.

Durante su gestión en la cancillería cumplió funciones en la Dirección de Europa Occidental y en la de Europa Oriental y Cercano Oriente, y posteriormente se desempeñó como jefe de Protocolo en la Dirección Nacional de Ceremonial y jefe de Despacho de la Subsecretaría de Relaciones Exteriores.

AUTOS IMPORTADOS
0 KILOMETRO

FINANCIADOS EN PESOS HASTA 36 MESES EN DOLARES HASTA 12 MESES SIN INTERES.

FIAT 132 - 2000 cc.
U$S 14.620 y 12 cuotas de U$S 1.828.

LANCIA HPE - 2000 cc.
U$S 17.928 y 12 cuotas de U$S 2.241.

LANCIA BETA CUPE - 2000 cc.
U$S 16.580 y 12 cuotas de $ 2.073.

LANCIA BETA BERLINA - 1600 cc.
U$S 14.470 y 12 cuotas de U$S 1.809.

Precio Indic. FIAT 132-1600 U$S 36.285

FIBARZA
JOSE VICENTE ZAPATA 363
MENDOZA

28|F|31|1

Electrónica de Miami
Asesoramiento
Reparaciones
Adaptaciones
Interconexiones
radio técnica
CATAMARCA 16 Tel. 233009 MZA.

Crecen la tensión y el caos en San Salvador

Se temen represalias de los guerrilleros

SAN SALVADOR, 28 (UPI). — La Policía y la Guardia Nacional intensificaron hoy sus patrullajes en San Salvador ante el posible ataque de los guerrilleros izquierdistas para vengar una emboscada del ejército en la que murieron 17 de sus hombres.

El izquierdista Bloque Revolucionario Popular anunció la realización de seis marchas y concentraciones en diversos puntos de este país de 4.800.000 habitantes azotado por la violencia, pero no hubo informes de actividad inusual.

Generalmente las patrullas de la Guardia Nacional y de la Policía recorren San Salvador en horas de la noche después de levantar barricadas en casi todas las principales carreteras que llevan a la capital para revisar los vehículos que entran o salen de la ciudad, según testigos.

La Policía se moviliza en convoyes de tres automóviles, cada uno de los cuales lleva tres agentes armados con metralletas y premunidos con chalecos contra balas. Los guardias nacionales patrullaban en camiones con por lo menos 25 efectivos en cada uno, agregaron.

El intenso patrullaje comenzó después que efectivos militares emboscaron ayer una banda de guerrilleros izquierdistas que habían atacado el cuartel de la Guardia Nacional en el pueblo de Coatepeque, 55 kilómetros al oeste de San Salvador.

Las autoridades dijeron que las tropas mataron a 17 guerrilleros y sufrieron dos bajas. Los residentes de Coatepeque dijeron que algunos de los muertos eran gente inocente sorprendida entre el tiroteo en una congestionada carretera y por lo menos 20 civiles quedaron heridos.

Los residentes dijeron asimismo que los guerrilleros mataron a balazos a seis miembros de la Guardia Nacional en el cuartel de Coatepeque y luego se pasearon por el pueblo de 15.000 habitantes invitando a la gente a que se sume a su lucha armada.

El ataque se produjo en un momento de creciente violencia por parte de los izquierdistas que piden reformas socialistas y los derechistas que sostienen que la Junta Cívico Militar que gobierna el país está dejando que el país caiga en manos del comunismo.

El arzobispo de San Salvador, Oscar A. Romero, un moderado que ha criticado a ambos extremos, advirtió en su homilía dominical que los derechistas están entrando armas de contrabando y entrenando ejércitos privados para la ampliamente esperada guerra civil.

El prelado dijo que la nación tiene dos gobiernos: la junta formada por oficiales moderados del ejército y miembros del Partido Demócrata Cristiano, y un grupo de oficiales derechistas que reprimen las actividades de los izquierdistas sin la aprobación de la Junta.

"Vivimos en un período de pre-insurrección", dijo Romero, usando el término de los izquierdistas para el incremento de la violencia antes de la guerra civil. "La moral de la iglesia (católica) justifica la insurrección cuando los medios pacíficos se han agotado".

Inauguróse la represa Saltito II

POSADAS, 28 (NA). — El ministro de Obras Públicas de la provincia, capitán de fragata Alberto Conte, inauguró hoy la central hidroeléctrica Saltito II, instalada en el arroyo Florentín, cerca de la localidad 2 de Mayo, en el centro de Misiones.

La central, que generará unos 20 mil kilovatios, abastecerá preferentemente la zona fronteriza con Brasil y su construcción se realizó dentro del plan de desarrollo energético de aprovechamiento de cursos de aguas interiores hasta tanto comiencen a funcionar las grandes represas internacionales de Yacyretá, Corpus y Garabí.

En una primera etapa se encarará próximamente el tendido de una red de 33 mil voltios que enlazará el complejo con las localidades de San Vicente, San Pedro, Bernardo de Irigoyen y San Antonio.

Llegan al puerto de Buenos Aires los expedicionarios franceses que recorrieron en un bote neumático los principales ríos de Latinoamérica en una travesía que duró cuatro meses. (Radiofoto de NA).

Exitosa expedición por ríos de América Latina

Tras 4 meses de travesía, grupo francés concretó, en botes neumáticos, el enlace norte-sur del continente

BUENOS AIRES, 28 (NA). — Una expedición francesa terminó hoy aquí con todo éxito una travesía de cuatro meses en botes neumáticos por los principales ríos de América Latina, la primera de ese tipo que concretó el enlace norte - sur del continente.

Los expedicionarios franceses arribaron al puerto local en dos etapas. Primero lo hicieron Christian Galissian, reportero y autor de la iniciativa, y Alain Gaillard, camarógrafo, quienes a bordo de uno de los botes neumáticos llegaron a las 13.20, mientras que sus demás compañeros, en otras dos embarcaciones, hicieron su arribo horas más tarde debido a un desperfecto técnico.

En un diálogo con los periodista, Galissian y Gaillard, agotados tras el largo viaje en el que debieron sortear todo tipo de obstáculos, expresaron su plena satisfacción por la tarea cumplida, en especial por haber podido demostrar —como era la idea inicial al organizarse el viaje—, la posibilidad de recorrer a través de diversos ríos toda América Latina, de norte a sur.

Tras calificar su experiencia de "fantástica, desde todo punto de vista", Galissian adelantó que el próximo año harán una expedición que partirá desde Groenlandia hasta el Polo Norte y por el mar de Baffin ,en busca de los últimos esquimales.

La expedición, que realizó el viaje en tres barcos neumáticos Zodiac —dos tipo Mark II y uno Mark III—, con motores fuera de borda, está integrada por Serge Proust, mecánico, de 37 años; el ya nombrado Alain Gallard (camarógrafo), de 21; Serge Milon, comerciante, radiotelegrafista y mayordomo, de 28; Jean Francosi Hartmann, médico especialista en enfermedades tropicales, de 29; Gerard Mathe, ingeniero en el Instituto Geográfico Nacional de Francia y topógrafo, de 26 años; Gallissian, reportero, jefe del equipo de fotógrafos, 35; y Constantin Brive, periodista, encargado de las fotos y los reportajes, de 67 años.

Con la piel muy tostada por el sol, pero en óptimo estado de salud —no sufrieron inconvenientes en ese sentido durante su travesía—, los dos navegantes relataron que el 11 de octubre partieron desde el Orinoco y de allí pasaron a un brazo del Amazonas. Luego, por el Río Negro llegaron hasta Manaos y por el Amazonas fueron hasta el río Madera, pasando posteriormente por el afluente Guapore y de allí al río Jolu, un brazo del río Paraguay, para lo cual debieron cubrir un trayecto de dos kilómetros por tierra.

Señalaron que el martes pasado partieron desde Asunción —donde dos de sus compañeros abandonaron el viaje—, y de allí se internaron por el Paraná, que, según dijeron, resultó ser muy peligroso, sobre todo porque los sorprendieron dos tormentas en plena navegación.

Desde el Paraná siguieron su ruta hasta llegar al puerto de Buenos Aires, donde pusieron el broche de oro a un exitoso viaje que demandó exactamente cuatro meses y tres días de navegación, y en el que cubrieron aproximadamente diez mil kilómetros.

Durante la mayor parte del trayecto —relataron—, se alimentaron de harina, arroz y charque, y no sufrieron ningún problema serio de salud ya que con ellos viajaba el médico Jean Fracois Hartmann, especialista en enfermedades tropicales que adoptó todas las medidas preventivas necesarias.

"Nuestro objetivo —dijo el reportero Gallissian—, era el de demostrar que es posible hacer el enlace de norte a sur en América, y lo demostramos, y por los lugares en que viajamos pueden pasar los botes sin mayores inconvenientes".

Descubrieron una catarata en Misiones

POSADAS, Misiones, 28 (NA) —Una catarata de más de 100 metros de altura fue descubierta accidentalmente en plena selva, en proximidades de la localidad de San Vicente distante unos 200 kilómetros al norte de esta capital, según informaron hoy medios periodísticos.

La provincia de Misiones, con sus 29.800 kilómetros cuadrados de superficie, se caracteriza por la abundancia de sus recursos hídricos superficiales y por las grandes caídas de agua como las Cataratas del Iguazú y los Saltos del Mocona.

Operarios de una empresa privada que se hallaban en las tareas de desmonte y nivelación de un sector selvático, cercano a San Vicente descubrieron una catarata de casi 103 metros de altura en un arroyo de poco caudal.

La caída de agua no figura en los mapas y era desconocida por los pobladores de la cercana localidad de San Vicente, constituyéndose en la más alta de Misiones superando en casi 30 metros a las del Iguazú.

El Pontífice se opone a que los deportes se mezclen con la política

CIUDAD DEL VATICANO, 28 (UPI). — Al eludir cuidadosamente la delicada cuestión del boicot de las olimpiadas de Moscú, el Papa Juan Pablo II dijo hoy que los acontecimientos deportivos deben "evocar sentimientos de fraternidad y de solidaridad humana".

"Todas las empresas humanas y particularmente los eventos deportivos, deben evocar sentimientos de fraternidad y de solidaridad humana... porque el deporte en sí y por sí mismo es solidaridad humana, fraternidad, alegría y paz", declaró el Sumo Pontífice.

Al hablar a la fundación Re Cecconi —un organismo así llamado por un futbolista del equipo Lazio de Roma que fue muerto a tiros en un incidente ocurrido en 1977 en una joyería— el Santo Padre expresó que "ocurre muy a menudo que olvidemos que toda actividad humana, y especialmente los deportes, forma parte de un orden moral".

"Los deportes enriquecen el orden moral del hombre y del mundo", expresó Juan Pablo. "Dan al hombre medios para lograr una proeza excepcional".

El Papa no se ha referido aún directamente al boicot de las olimpiadas de Moscú patrocinado por los Estados Unidos, a menos de que las tropas soviéticas evacuen el Afganistán para el 20 del mes próximo. Sin embargo, su tono dio a entender que se opone a que los deportes se mezclen con la política.

"La competición es esencial, precisamente porque representa una liberación del peso de la vida diaria, de la tensión y a menudo tediosa tarea y preocupaciones de todos los días" expresó su Santidad. "Literalmente, los deportes son un momento de recreo, y una manera de realizarnos en mejor forma a toda aspiración personal".

Si bien Juan Pablo es desde hace tiempo un gran esquiador, caminante e hincha de fútbol, atacó la brutalidad en los deportes profesionales.

Consideró que "hasta los estadios se han convertido en lugares privados para el derramamiento de sangre".

"Debido a la forma como los presenta, los deportes profesionales están más expuestos a las posibilidades de la violencia. Repentinamente el deporte se ha pervertido", concluyó el jefe de la Iglesia. "Se aprovecha de él y se lo usa con fines innobles. Da lugar a odios, rivalidad y vendetta, cuando al juego y su goce momentos de miedo, terror y finalmente luto".

Colombia: denuncian una campaña de intimidación contra los electores

BOGOTA, 28. (UPI). — La Dirección Liberal Nacional (DLN) denunció el hostigamiento de los grupos guerrilleros en zonas rurales para entorpecer las elecciones del 9 de marzo, donde se escogerán concejales, diputados y consejeros, afirmando que también existe una campaña de intimidación contra los votantes.

La denuncia fue hecha por el presidente de la DLN Víctor Mosquera Chaux, a 40 días de efectuarse en Colombia las elecciones para la renovación de concejos, asambleas y consejeros intendenciales, y cuando se pronostica una acentuada abstención en más del 60 por ciento, según los observadores políticos.

El potencial electoral en Colombia es de casi 14 millones de votantes y en las últimas elecciones, tanto para los cuerpos colegiados como para la primera magistratura, se ha evidenciado una abstención del estado civil, ha sido motivado por la falta de recursos para situar en todas las regiones del campo puestos de votación.

La inflación sigue siendo excesiva en las Américas, expresó Alejandro Orfila

NUEVA YORK, 28. (UPI).— El secretario general de la Organización de Estados Americanos (OEA), Alejandro Orfila dijo hoy que "las Américas poseen una de las perspectivas económicas más optimistas del globo", en un discurso ante la conferencia bancaria internacional de la asociación de banqueros estadounidenses.

En su exposición, relacionada con las circunstancias económicas en que operan las instituciones financieras y los bancos comerciales en América Latina y el Caribe, Orfila explicó brevemente las razones de su pronóstico favorable refiriéndose a la paz tradicional entre los países de la región, a su capacidad productora de alimentos y a sus reservas petroleras.

Sin embargo Orfila señaló también que la inflación sigue siendo excesiva en la región; que aunque las perspectivas petroleras en conjunto son promisorias algunos países enfrentan un futuro precario al respecto, y que "grandes segmentos de la población no han hecho aún progresos significativos en sus condiciones de vida".

Orfila se encuentra en Nueva York con el propósito de celebrar el jueves una entrevista con el secretario general de las Naciones Unidas, Kurt Waldheim, y de establecer contactos con las grandes organizaciones periodísticas de los Estados Unidos. Durante sus actividades en Nueva York se entrevistará también en el curso de la semana con el alcalde Edward Koch y visitará la universidad de Columbia.

En su discurso de hoy ante los banqueros norteamericanos, el funcionario internacional se refirió especialmente a las "tendencias proteccionistas... que restringen el potencial exportador de América Latina en los mercados mundiales".

Orfila subrayó la importancia del ahorro interno en el desarrollo diciendo que "más del 90 por ciento del crecimiento espectacular en nuestra región ha estado financiado desde adentro de los países y no desde el exterior", y señaló que el crecimiento de los recursos financieros por parte del sector bancario comercial "es una señal de que la región está en avanzado nivel bancario".

Orfila pidió asimismo que se incremente "la financiación externa bajo condiciones conciliables con el crecimiento interno" y expresó que la OEA está estudiando la forma de establecer un sistema de garantía colectiva" de préstamos que podría mejorar las posibilidades de la región para obtener financiación externa.

Al terminar su discurso Orfila hizo un llamado para "desarrollar los recursos energéticos de la región, y comprender su vasto potencial como productora de alimentos" para promover la expansión exportadora.

Lealtad Comercial dispuso una treintena de clausuras

BUENOS AIRES, 28 (NA). — Un millar de actas de infracción y multas y más de una treintena de clausuras fueron dispuestas en los últimos 60 días por la Dirección Nacional de Lealtad comercial por trasgresiones a las normas vigentes en materia de comercialización y publicidad, según anunció el subsecretario de comercio interior, Hugo Miguens.

El funcionario señaló en conferencia de prensa que durante el mes de diciembre y las primeras cuatro semanas de enero, la DNLC labró "más de 1.000" actas de infracción "por la no exhibición de precios en los comercios y en los avisos publicitarios", disponiendo además la clausura de "entres 30 y 40 locales de venta, fundamentalmente en comercios de venta de automóviles —nuevos y usados— y de comestibles.

Mencionó Miguens que algunas de las empresas sancionadas con multas de entre 400.000 y 6.000.000 de pesos fueron Massalin y Celasco, Bayer, R. y S. Grandio, Hiram Walker, Alto Nivel inmobiliaria, agencia Los Dos Chinos y Lumicenter.

En otro orden de cosas indicó que se ha iniciado un sumario a la Confederación de Clínicas, Hospitales y Sanatorios Privados de la República Argentina y a la Federación de Hospitales, Clínicas y Sanatorios Privados de la provincia de Buenos Aires "por poner restricciones a la competencia", anunciando que en los próximos días habrá "una definición a respecto por parte de la Subsecretaría de Estado de Comercio".

Finalmente se le consultó a Miguens si se había detectado "un cambio de mentalidad" en el consumidor argentino, a lo que respondió que "es, más bien, un cambio de actitud de los comerciantes debido a la mayor competencia existente en el mercado y que se demuestra en la atención de posventa, que ha adquirido mucha importancia".

Clausuraron un diario en Nicaragua

MANAGUA, 28 (Télam-Latín). — El gobierno nicaragüense anunció ayer oficialmente el cierre del diario "El Pueblo", acusándolo de "ultra izquierdista" y de sabotear el programa de reactivación económica planteado para el año.

Daniel Ortega, miembro de la junta de gobierno de reconstrucción y de la dirección del Frente Sandinista de Liberación Nacional (FSLN), había indicado durante una concentración de los comités de defensa sandinistas, que el personal del diario había sido detenido.

Entre los detenidos figuran varios redactores que junto con el resto del personal serán juzgados por un tribunal ordinario.

Venezuela modificaría política inmigratoria

CARACAS, 28 (UPI). — El embajador de Venezuela en Colombia, Virgilio Lovera, dijo en una entrevista publicada hoy que las inmigraciones aluvionales e indiscriminadas podrían ocasionar perjuicios irreparables en lugar de beneficios como puede ser la pérdida de la identidad nacional.

El diplomático, quien se encuentra actualmente en el país, dijo en declaraciones al diario "El Universal" que es una de las razones que está motivando al gobierno venezolano a reestructurar una nueva política consular que contempla el cierre de consulados que permanecían en Colombia "sin ninguna razón ni objeto".

Según Lovera, "con el progreso económico y financiero de Venezuela en las últimas décadas, el país acabó por convertirse en el receptáculo de una intensa corriente migratoria proveniente no sólo de Colombia sino de otros países de América Latina y de Europa".

Lovera consideró que se trata de un fenómeno humano inevitable entre el atractivo de una vida mejor, de mejores salarios, de una moneda fuerte y dura.

Por otro lado, el diplomático señaló que nadie puede negar los beneficios de todo orden que a lo largo de toda la historia han producido las corrientes migratorias.

Estados Unidos y la Argentina son ejemplos evidentes del provecho que puede aportar a una país una inmigración concebida en términos lógicos y racionales, agregó.

"Venezuela sigue siendo un país de inmigración, pero ello en modo alguno quiere decir que estamos dispuestos a abrir las puertas en forma discrecional para recibir todas las corrientes masivas de inmigrantes, pues podría ocasionar perjuicios irreparables en lugar de beneficios como puede ser la pérdida de la identidad nacional", agregó.

Por otra parte, opinó que el país en el libre ejercicio de la soberanía está tratando de regular ese flujo intermitente de inmigrantes para evitar que esas corrientes adquieran características masivas y aluvionales y por ello difíciles, por no decir imposibles, de incorporar al país en forma cabal a la actividad económica.

Más adelante en la entrevista, señaló que uno de los instrumentos con que cuenta todo país civilizado para regular, dosificar y evitar excesos de inmigrantes es mediante una política consular ordenada hacia metas donde la recepción del inmigrante se fortalezca en términos que no perjudique ni al país que los recibe ni al inmigrante mismo.

VIAJO ESPAÑA MARZO
ACEPTO GESTIONES MANDATOS JURIDICOS Y COMERCIALES
T. 293263 - 8-10 y 18-20 hs.
29|1|C|694|29|1

Raúl Alfonsín exhortó a recuperar la democracia

NECOCHEA, 28 (NA). — El dirigente radical Raúl Alfonsín, que preside el movimiento de renovación y cambio de la UCR, declaró que "muy pronto nos vamos a encontrar con la democracia para reparar esta Argentina que ya no es lo que era, pues ha sufrido un baño de sangre, pero esta recuperación de la democracia debe ser algo más que la competencia por el voto del público: debe ser una forma de vida que nos obligue a luchar por la dignidad del hombre".

Esos conceptos fueron vertidos por Alfonsín ayer, en el curso de una conferencia que pronunció aquí, en el Instituto de Estudios Políticos "Ricardo Rojas", donde señaló que también es necesario hacer frente "a las expectativas insatisfechas del sector del trabajo".

Señaló Alfonsín que uno de los problemas que sufre actualmente la democracia es "la anomia, o sea la falta de respeto a un marco de referencia fundamental a las normas que debe regir una sociedad, que trae como consecuencia la inseguridad, la apatía, la anarquía y la violencia".

Considero que lo que "realmente" origina el atraso, la dependencia y la pobreza es "el elitismo que se hipertrofia en América en lo que podríamos llamar oligarquía, de la cual las Fuerzas Armadas se han convertido en su brazo militar".

"Los gobiernos burocráticos autoritarios —continuó— se dan como un molde en América Latina, y tienen como comúnes denominadores la exclusión popular que se da en los campos político, sindical y educación, y provocan "una transferencia regresiva de los ingresos, y grandes tensiones sociales".

Instó luego a "recuperar la democracia", pero puntualizó que "esta debe ser algo más que la competencia por el voto del pueblo, debe ser una forma de vida que nos obligue a luchar por la dignidad del hombre".

Sostuvo el dirigente radical que "será necesario hacer frente a las expectativas insatisfechas del sector del trabajo y encontrar también el diálogo con los sectores del empresariado nacional agredido por la falta de demanda, por los sistemas impositivos y por la competencia desleal de las importaciones".

"En casi todo el mundo —destacó Alfonsín— las Fuerzas Armadas representan una ideología conservadora, que ve en las diferencias sociales algo natural, que teme a las movilizaciones de la sociedad, y pone por encima de todo el orden al que supedita la libertad, hipertrofiando el valor seguridad".

Después de señalar que no se deben buscar antinomias y que "debe admitirse la presencia militar en los distintos consejos asesores", Alfosín expresó que "sería necesaria una modificación a la formación de los cuadros de oficiales, que en América Latina tienen muchos elementos autoritarios incompatibles con el sistema democrático, al erigirse en tutores de un pueblo al que consideran incapaz".

Al referirse a la propuesta política, dijo que "sólo hay un propósito y enunciado generales, pero el contenido tenemos que darlo nosotros", "por eso —añadió— son imprescindibles el diálogo y la solidaridad".

Al finalizar su exposición, expresó que "muy pronto nos vamos a encontrar con la democracia, para reparar esta Argentina que ya no es lo que era pues ha sufrido un baño de sangre".

Bolivia: alertan sobre un nuevo golpe militar

Críticas al actual sistema democrático

LA PAZ, 28 (UPI). — Un documento atribuido a las fuerzas armadas, en el que se revela una abierta oposición al actual sistema democrático boliviano, originó hoy preocupación en el gobierno y los partidos políticos, algunos de los cuales alertaron sobre la posibilidad de un nuevo golpe de estado militar en el país.

El documento, que circuló ayer en una separata del matutino "El Diario" formula duras críticas al "democratismo" que rige en Bolivia, del que dice está en manos de una minoría "antinacional y pro-imperialista".

El pronunciamiento pertenece a una agrupación de la juventud de las fuerzas armadas denominado "por un estado boliviano libre de la opresión (pueblo)", según la publicación, registrada en un suplemento de 8 páginas.

El documento critica también a los gobiernos del general David Padilla (1978-1979) por presunta inmoralidad y por su complicidad con un supuesto fraude electoral en favor del ex presidente Víctor Paz Estenssoro; del abogado Walter Guevara (1979) por su inclinación al sector minero mediano nacional y de la señora Lidia Gueiler, por su política económica "antipopular".

De acuerdo con el documento, las elecciones de 1978 y 1979, y las que se realizarán en junio próximo, están signadas por el fraude.

El documento, que no lleva firmas, dice que el beneficiario más directo del fraude "institucionalizado" es el ex presidente Paz Estenssoro.

También acusa de "ingenuidad" al coronel Alberto Natusch Busch, quien encabezó un golpe militar en noviembre pasado, diciendo que fue un "instrumento" de Paz Estenssoro en sus afanes de volver nuevamente a la primera magistratura de la nación.

Paz Estenssoro traicionó el movimiento liderado por Natusch, precipitando enfrentamientos callejeros y dejando a las fuerzas armadas en evidente mala situación, señaló el documento.

También se pronuncia en contra del Grupo Andino, al que califica de "bastón de mando de las transnacionales". El grupo subregional jugó un papel determinante en el bloqueo internacional contra el régimen de Natusch.

Jimmy Carter

(Viene de la Pág. 1º)

en áreas de gran prioridad y gran preocupación nacional".

Agrega que las proyecciones de lo que sucederá este año con la economía "afectan profundamente a este presupuesto".

Agrega que si no se concreta la recesión y el desempleo continúa más o menos en el 5,9 por ciento, "el presupuesto para 1981 tendrá superávit".

"Debemos controlar con cuidado el panorama económico. Si la economía comienza a deteriorarse notablemente, consideraré reducciones impositivas y programas temporales de gastos públicos para crear empleos, dirigidos hacia sectores que sufren problemas económicos. "Pero creo que las condiciones económicas en este momento hablan por la moderación".

He aquí algunos de los capítulos principales del presupuesto:

El aumento en el presupuesto se debe principalmente al deterioro de las relaciones con Moscú y así se proponen gastos por 15.300 millones, pero se estima que el Congreso puede decidir inversiones aún mayores.

El presupuesto prevé un gasto de 1.500 millones de dólares para establecer los misiles MX, que se instalarán en plataformas móviles de lanzamiento y 6.100 millones para construir nuevos barcos y renovar otros.

Energía

Se destinarán 8.100 millones para programas de energía, incluso inveestigaciones, conservación y desarrollo de la energía.

Educación

El primer presupuesto del flamante Departamento de Educación llega a 15.500 millones de dólares, un aumento del 7 por ciento.

Espacio

Carter pide la cifra sin precedentes de 2.100 millones para desarrollar el transbordador espacial, que está 18 meses atra-

La Unesco distinguió a 2 escuelas argentinas

PARIS, 28 (Télam - AFP). — La organización de las Naciones Unidas para la Educación, la Ciencia y la Cultura (UNESCO), otorgó sendas medallas y diplomas de honor a dos establecimientos educacionales argentinos por su destacada labor en beneficio de la comunidad, se informó hoy aquí.

Los galardones fueron conferidos a la Escuela Normal de Profesores "Mariano Acosta" y al Instituto Nacional del Profesorado de Lenguas Vivas "Juan R. Fernández" —ambos de Buenos Aires— en mérito a la labor que durante los últimos 20 años cumplieron en el marco del programa de la UNESCO sobre escuelas asociadas.

Este programa de la UNESCO

"HACED EL BIEN, NUNCA JAMAS EL MAL"
DON ORIONE
Ayúdenos con objetos en desuso. Unicamente al Tel. 270812
270819 • 270651
"Obra Don Orione"

Y como siempre,
LOS ANDES
en SAN LUIS
acompañándolo en sus vacaciones

SERRANIAS PUNTANAS
EL TRAPICHE
KIOSCO ROSALES
Y REPARTO
POR LOS CAMPINGS
POTRERO DE LOS FUNES
EL VOLCAN
SOLICITAR AL VENDEDOR LAGOS
O COMUNICAR POR ENCARGO A
DISTRIBUIDORA PUNTANA - TEL. 22668 - SAN LUIS
MERLO
KIOSCO DE HECTOR MENDE
y en toda la provincia de SAN Luis

A GASTRONOMICOS
Novedosos
ESCARBADIENTES
Importados
2 Puntas FACETADOS
Caja 5000 unidades
$ 8.000.- IVA incluido
IMPORTANTES DESCUENTOS
A MAYORISTAS
Y REVENDEDORES
Distribuidor
Fgta. Pte. Sarmiento 228
1416 Capital Federal
Tel. 58-5100
59-4891

L.I.M.C.E.C.
LIGA MENDOCINA
DE LUCHA CONTRA EL CANCER
El cáncer es curable, consulte a tiempo
INSTITUTO DE ONCOLOGIA
MONTECASEROS 1020 - TEL. 244598
CIUDAD

Departamentales

Guaymallén

Campamentos educativos en zona de Potrerillos

GUAYMALLEN. — Regresaron de "El Valle del Sol", de la zona de Potrerillos, del refugio e instalaciones que el Instituto "Leonardo Murialdo" posee en el lugar, los dos primeros campamentos educativos organizados por la Dirección de Gobierno y Administración de la comuna con destino a hijos de obreros y empleados municipales y para niños de todo el ámbito departamental.

El primero, dirigido por el profesor Eduardo Raúl Magiarate, permaneció desde el 14 al 17, y el segundo, bajo la responsabilidad de la profesora Sonia Mabel Nasi, desde el 17 al 20.

Estos contingentes iniciales estuvieron integrados por niños de 8 a 10 años, en un total de cincuenta niños: 34 varones en el primero y 16 niñas en el segundo. Como colaboradores, viajaron Nancy Miriam Peralta, Omar Walter Castillo, Gustavo Reinaldo Lamacchia, Mafalda Romano de Lamacchia y Eulogio Amado Paredes y familia.

Entusiastas, alegres y optimistas llegaron los grupos a la sede municipal en Villa Nueva, donde fueron recibidos por sus padres, autoridades, familiares y amigos. En general, contaron con magníficas jornadas, que les permitieron desarrollar caminatas y escalamientos, creaciones individuales y grupales, cantar, realizar actividades manuales, adquirir nociones de cultura general, efectuar juegos de salón (en momentos de lluvia), entretenimientos diurnos y nocturnos, primeros auxilios y sobrevivencia, y charlas.

Solución para una familia sin albergue

GUAYMALLEN. — Ante una publicación aparecida en un diario local el pasado 25 de enero, titulada "Dramática situación de una mujer, su madre, y dos niños", la municipalidad emitió un comunicado consignando que habiéndose requerido por parte de la señora Teresa Adelma Buffa, —que con su madre, de 64 años y dos hijos, Eva Teresa, de 5 años y Elías Luis, de 4 años, se encontraba con sus pertenencias en un terreno baldío de Tomás Guido esquina Islas Orcadas, de Bermejo, Guaymallén—, la intervención del Servicio Social de la Comuna, éste se hizo presente de inmediato en ese sitio, confeccionando la encuesta socio-económica.

El núcleo humano, por carecer de recursos económicos para abonar el canon que se le había estipulado por el alquiler de una pieza que utilizaba, tuvo que hacer abandono de ella, obligándolo a ubicarse en el predio descubierto en Bermejo.

El Servicio Social Municipal ofreció la tramitación de un subsidio ante el Ministerio de Bienestar Social, que consiste en el pago de una pensión para toda la familia, por el término de 30 días. No fue necesario cumplimentarla, por cuanto la señora Buffa se trasladó a un albergue que le habría sido ofrecido hasta la solución de su problema.

No obstante, la Municipalidad prosigue considerando este hecho dentro de los lineamientos sociales específicos.

Adjudicaron viviendas a mercantiles

BERMEJO - Guaymallén - En un acto realizado en dependencias del Centro Social y Deportivo del Centro Empleados de Comercio, se realizó la adjudicación de 21 viviendas individuales.

Este núcleo edilicio, levantado en terrenos de propiedad de la entidad gremial, forma el barrio mercantil de Guaymallén y está ubicado en calle Mathus Hoyos, de esta localidad. Las viviendas adjudicadas reúnen los elementos necesarios para brindar las comodidades que la época actual requiere. Cada una de estas unidades habitacionales está compuesta por planta baja y primer piso.

En la reunión celebrada tuvo lugar el sorteo correspondiente resultando favorecidos los siguientes postulantes:

Viviendas tipo "A": Ramón Hernández, Jorge Rogel, Antonio Fernández, Delis Morales de Flores, María de Barraza, Mirta Patiño de Sancho, Justo Legrand, Elcira Ortega, José Baca, Benigno Carmona, Juan Carmeño, Ester Viudez de Villegas, Ricardo Márquez, María Malian, María de la Vega de Bressia, Abraham Viruez y Jorge Lucero. Viviendas tipo "B": Alicia Reche de Espósito; viviendas tipo "C". Mirian Palazzolo y viviendas tipo "D": María Rúffolo.

Maipú

El baldío en cuestión, ubicado entre las calles Falucho y Sargentino Cabral, frente a Ozamis.

Desagradable aspecto presenta un baldío

MAIPU. — En la zona norte de la ciudad, en el triángulo que forman las calles Sargento Cabral, Falucho y Ozamis, hay un amplio baldío que no posee el cerco reglamentario. En el lugar hay escombros, basuras y desperdicios que vecinos irresponsables han depositado allí. Además, como consecuencia del calor y las lluvias, están creciendo malezas.

Niños y adultos transitan a diario por este desagradable lugar, apto para la proliferación de insectos portadores de enfermedades.

Según vecinos, allí funcionaba hace aproximadamente quince años, la escuela "Juan Cornelio Moyano", cuando ésta fue trasladada a un moderno local, el terreno poco a poco se convertió en lo que es hoy un baldío.

La calle Ozamis, frente a la cual se encuentra el predio abandonado, es una de las arterias más transitadas del departamento. Por allí llegan a Maipú los miles de turistas que año a año visitan la Bodega Giol, que es una de las principales atracciones turísticas de nuestra provincia. Es justamente frente a la bodega donde se encuentra este terreno que ofrece a vecinos y extraños un desagradable aspecto visual e higiénico.

Este problema no debería existir habiendo disposiciones legales creadas para evitar estas situaciones en zonas urbanas.

Es necesario que la municipalidad de Maipú limpie el lugar e imponga el cierre reglamentario, de acuerdo a las ordenanzas respectivas.

CRONICA POLICIAL

Bomberos Voluntarios de Maipú rescatan a la señora de Oyola, que fue socorrida por un profesor de Educación Física de la comuna.

Una menor falleció en aguas del río Mendoza

MAIPU. — Una niña de doce años pereció por asfixia por inmersión, en el río Mendoza, el domingo en la tarde. La víctima, Carina Silvia Oyola se encontraba a orillas del río, frente al parque Chachingo, en el departamento Maipú y cayó accidentalmente al agua.

En un intento frustrado por socorrerla, sus padres se lanzaron al río. El padre, Víctor Ricardo Oyola fue rescatado cerca del lugar en tanto la madre, Silvia María Díaz de Oyola fue lanzada por las aguas a un banco de rocas en el medio del lecho del río. También en una arriesgada acción, el profesor de Educación Física del departamento de Deportes de la Municipalidad de Maipú, atado de una soga cruzó el río para prestar los primeros auxilios a la infortunada madre.

Más tarde, los Bomberos Voluntarios de Maipú, rescataron al profesor y a la señora de Oyola.

A partir de ese momento, se organizó una minuciosa búsqueda por parte de bomberos de la capital y voluntarios de Maipú y ayer lunes, rescataron el cuerpo de la niña.

Investigan las causas de la muerte de 3 personas

MAR DEL PLATA, 28 (NA). — Bomberos del destacamento de la zona del puerto de esta ciudad rescataron el cadáver de una mujer que se hallaba flotando al pie del sector conocido como Barranca de Los Lobos y que aún no fue identificado, según trascendió de fuentes policiales.

La víctima, una mujer rubia de 40 a 50 años de edad, vestía pantalón azul, blusa blanca con dibujos y llevaba un solo zapato, de color azul y blanco.

Según afirmaciones diversos testigos, el cuerpo sin vida había sido visto flotando en las inmediaciones desde hace dos días.

Las autoridades policiales de la subcomisaría de Peralta Ramos investigan las causas de su muerte, pero estiman que la mujer habría caído por el barranco o se habría quitado la vida.

Ahogado

LA PLATA, 28 (NA). — Un hombre murió ahogado en aguas del balneario de aguas verdes en jurisdicción de Santa Teresita.

El occiso fue identificado como Crecencio Iacono, italiano, de 54 años, casado, domiciliado en Hernández 654 de Ezpeleta.

Carbonizado

LA PLATA, 28 (NA). — Un hombre murió carbonizado en un incendio que destruyó la precaria vivienda que habitaba en Corrientes y Vélez Sársfield, en la localidad Moreno.

El siniestro se produjo en esta finca provocando la muerte de su único morador quien por documentos hallados en su poder, sería Julián Vallejos.

Mujer detenida tras asesinar a su esposo

LA RIOJA, 28 (Télam). — Personal de la Seccional Policial 2ª, con la colaboración de la División Investigaciones provincial aclaró un hecho de sangre del que resultó víctima Nicolás Transito Rivero, argentino, casado, jornalero, padre de dos hijos.

El sábado último, alrededor de las 22, Rivero fue encontrado gravemente herido en las proximidades de su domicilio del barrio Mataderos. Trasladado al hospital Prisidente Plaza, de esta ciudad, dejó de existir en el trayecto.

Las investigaciones permitieron determinar que la propia esposa de la víctima, Elizabeth Amaya de Rivero, fue la autora del crimen, siendo inmediatamente detenida.

Buscan a detenidos que huyeron de la policía en Rafaela

RAFAELA, (Santa Fe), 28. (Télam). — La jefatura de policía del departamento Castellanos informó que en la víspera cinco sujetos que se hallaban detenidos en la alcaidía de la jefatura de policía de esta ciudad, lograron darse a la fuga tras violentar las rejas.

Inmediatamente de producido el hecho, alrededor de las 16, la policía montó un amplio operativo, pudiendo recapturar a Pedro Miraglio, de 24 años; José Ortali, de 32, y Raúl Moruzze de 30, en tanto aún permanecen prófugos Miguel Rosales, de 21, y Néstor Acevedo, de 24 años, sindicados ambos como delincuentes de suma peligrosidad.

Los operativos policiales para dar con el paradero de los malhechores se llevan a cabo en todos los distritos y jurisdicciones del departamento provincial, particularmente a lo largo de las rutas nacionales 168 y 34, controlando así todas las entradas y salidas a esta ciudad.

San Juan

Brusca reducción de los aportes para viviendas

El déficit es de 184 mil millones de pesos

SAN JUAN. — El secretario de Obras y Servicios Públicos del Gobierno de la Provincia, ingeniero José Leónidas Zamarbide, informó en conferencia de prensa acerca del cambio de origen de los recursos para el Fondo Nacional de la Vivienda (FONAVI) durante el año en curso, lo que ha producido una considerable reducción del monto total destinado a la construcción de viviendas en todo el país.

En el caso específico de San Juan —dijo— se le ha asignado un cupo de 35.000 millones de pesos para el año 1980, en tanto que las necesidades para atender las obras en marcha y las licitadas asciende a 134.000 millones de pesos, a los que hay que agregar todavía 85.000 millones de pesos más para las 3.500 viviendas que se habían programado licitar durante el actual ejercicio.

De esto se desprende —puntualizó Zamarbide— que el "déficit de financiación" es del orden de los 184 mil millones de pesos y que, aparentemente, no se podrá continuar con el plan de viviendas trazado por el Gobierno de la Provincia. Agregó que este balance negativo ha motivado la intervención del gobernador, brigadier (R) Angel Manuel Zamboni, quien ha iniciado trámites ante el ministerio de Bienestar Social y la secretaría de Estado de Vivienda de la Nación, en busca de alguna solución.

"Por otra parte —añadió el funcionario— el gobernador entrevistó también al presidente Videla el 9 del mes en curso, para solicitarle la ampliación del cupo asignado y un tratamiento especial para San Juan, en virtud de la situación originada por el terremoto de noviembre de 1977. Esta petición fue cabalmente receptada por el general Videla —dijo— quien prometió atenderla preferentemente".

"Como consecuencia de todo esto —concluyó Zamarbide— se concluye que la Provincia no está en condiciones de seguir adjudicando obras hasta tanto no cuente con la seguridad de su financiación. Y por ello se ha decidido postergar las preadjudicaciones, hasta superar los inconvenientes surgidos. De no obviarse esta situación, la provincia se verá obligada a anular las licitaciones".

Aclaró después el funcionario que, no obstante, se continúa trabajando en el estudio y evaluación de las cuatro licitaciones pendientes de preadjudicación, en tres de las cuales dicho proceso está muy próximo a su culminación.

En la última parte de la reunión de prensa, el titular de Obras y Servicios Públicos informó que debido a las tormentas de fin de semana, se han producido derrumbes en el camino que conduce a la cima del mogote Los Corralitos, actualmente en construcción, habiendo quedado interrumpido el tránsito.

"Con tal motivo —agregó— se han adoptado las providencias del caso para dar adecuada solución a este problema y, mientras tanto, el abastecimiento al personal y equipos se realizará por helicóptero".

Está paralizada la obra Avenida de Circunvalación

SAN JUAN. — La avenida de circunvalación, una de las grandes obras viales que se realizan en San Juan, iniciada hace alrededor de treinta años, como parte de la remodelación urbana derivada del terremoto de 1944, ha sido paralizada en los últimos días. El primer tramo fue concluido, aunque no totalmente, hace algunos años, y en los últimos meses fue iniciado el segundo como parte del plan nacional de obras viales.

La empresa constructora acaba de pedir la rescisión del contrato con Vialidad Nacional porque este organismo no ha dado cumplimiento, en forma total, a la liberación de las correspondientes trazas para que el trabajo pueda avanzar. Es decir, que aún existen propietarios que mantienen sus derechos sobre los sectores por donde pasa la avenida. A la vez, esta circunstancia se ha producido porque el Tribunal de Tasaciones, organismo nacional con sede en Buenos Aires que se ocupa de fijar las indemnizaciones por expropiación, no se ha expedido respecto a cierto número de terrenos y viviendas afectados por el trazado de la importante carretera urbana.

La paralización de la obra representa el cese de la actividad de alrededor de 500 obreros y también una situación irregular frente al Banco Interamericano de Desarrollo (BID) que es co-financiador de los trabajos junto con la administración Nacional de Vialidad.

Regresaron a Buenos Aires los refugiados laosianos

SAN JUAN, 28 (NA). — Salvo un caso, el resto de las familias de refugiados laosianos destinados a esta provincia fueron devueltas a la Capital Federal, habiendo partido ayer el último contingente, según informó el ministro de Bienestar Social sanjuanino Joaquín Romero.

El funcionario, también interinamente a cargo del Ministerio de Gobierno, explicó que la medida tomada con los grupos familiares que arribaron aquí el pasado 6 de enero "se debe a la total falta de adaptación a las tareas adjudicadas y al clima de la provincia", lo que se vio agravado "por la total falta de comprensión de nuestro idioma".

El traslado se efectuó en tres remesas y en "todos los casos —explicó Romero— fueron acompañados por asistentes sociales del Ministerio de Bienestar Social y bajo vigilancia policial, con el fin de hacer entrega a las autoridades nacionales de la pertinente documentación".

"Uno de los problemas fundamentales fue la cuestión laboral, ya que la principal tarea que se les adjudicó en las fincas sanjuaninas fue la de labranza de la tierra, y no se adaptaron", dijo Romero.

Agregó el ministro sanjuanino que con el último contingente "virtualmente se ha devuelto la mayoría de las familias refugiadas por el gobierno nacional sobre la base de un plan elaborado con el aporte de los estados provinciales".

De esta forma, sólo queda en esta provincia una familia de refugiados que, ellos sí, encontraron una perfecta aclimatación y adaptación al medio.

Queda como corolario no haber alcanzado la meta propuesta, a pesar que los asilados encontraron a su disposición en San Juan, viviendas, alimentos, ropas y toda clase de comprensión.

Lista propia de viñateros para CAVIC

SAN JUAN, 28 (NA). — El presidente de la Federación de Viñateros Onofre Sansó manifestó hoy que la entidad concurrirá a la lección de delegados en la Corporación Agrovitícola, Industrial y Comercial (CAVIC) con su propia lista que se identificará por boletas color blanco.

"Nosotros no vamos a ir unidos a ningún otro núcleo de la producción porque somos independientes", dijo Sansó en rueda de prensa.

Asimismo señaló que "sólo nos impulsa trabajar en la industria vitivinícola intensamente, pero colaborando con el gobierno".

Retracción en el movimiento de los vinos

SAN JUAN, 28 (NA). — La retracción en las operaciones de compraventa y el mantenimiento de los precios referenciales fueron las características del mercado de vino de traslado de esta ciudad, según informó hoy el matutino local "Diario de Cuyo".

El informe señala que "las condiciones de comercialización continúan incidiendo negativamente en los costos financieros, en que los plazos no son breves, situación que es observada con inocultable preocupación".

El pronóstico del periódico sostiene que "el problema podrá agudizarse en los próximos días porque se están pactando compromisos de compra que fijan contado con vencimiento al mes de marzo próximo".

Agregó que "el advenimiento de la temporada de vendimia obligará a los interesados a comercializar sus saldos a fin de hacer frente a las erogaciones que demandará el levantamiento de la cosecha".

Según el informe "este comportamiento de la plaza, sumado a la sensible disminución del mercador consumidor, aumentó la preocupación, fundamentalmente en San Juan que tiene en la vitivinicultura la principal fuente de riqueza con gravitación en todo el aparato económico de la provincia".

Lo asaltaron y luego huyeron en su automóvil

MAR DEL PLATA, 28 (Télam). — Dos delincuentes que esgrimían armas de fuego, asaltaron a un automovilista en la zona del cementerio de La Loma, Gascón y Urquiza, despojándolo de sus pertenencias y arrojándolo luego maniatado en ese mismo sector, según informó aquí la policía.

La víctima fue identificada como Miguel Aranda, mayor de edad, quien se hallaba estacionado, en un Renault 6 de su propiedad, en la zona mencionada, cuando de pronto fue sorprendido por dos desconocidos que, armas en mano, y bajo amenazas de muerte, le sustrajeron diversos objetos personales y dinero en efectivo.

Los malvivientes, tras el despojo, lo maniataron y arrojaron cerca del escenario del robo, fugando a continuación con el vehículo de la víctima. Cuando ésta pudo desembarazarse de la difícil situación, concurrió a la seccional jurisdiccional, donde denunció lo acontecido.

Arrestan a cinco personas acusadas de contrabando

POSADAS, 28 (NA). — Cinco personas detenidas, tres de ellas de nacionalidad paraguaya, y la incautación de aparatos electrónicos de contrabando por valor de 13 millones de pesos enterrados en varios pozos, es el resultado de un procedimiento conjunto de la Prefectura Naval Argentina y personal de resguardo de la aduana local, según se informó oficialmente.

El comunicado consigna que en el procedimiento, llevado a cabo en una finca ubicada en Chacra 196 del barrio El Laurel de esta ciudad, "se secuestró mercadería de origen extranjero entrada ilegalmente al país y enterrada en varios pozos cavados a tal efecto por valor de 13 millones de pesos" y que "en su gran mayoría se trataba de televisores, radiograbadores y otros aparatos electrónicos".

En el lugar fueron capturados: Juan Carlos Zalazar, argentino, de 28 años, soltero, albañil, domiciliado en Chacra 196; Rubén Hernando Lusberg, paraguayo, 25, empleado de comercio, con domicilio en Chacra 97; Ramón Angel Ruiz Díaz, 42, casado, cabo de la policía de la provincia de Misiones, domiciliado en Monteagudo 463, Posadas; Celsa María Méndez, paraguaya, 35, soltera, con domicilio en la ciudad de Encarnación, República del Paraguay y Fabián Fleitas, paraguayo, 43, soltero, empleado, también domiciliado en Encarnación.

El comunicado agrega que "continúan las investigaciones para el total esclarecimiento del hecho y tanto las mercaderías como las personas detenidas han sido puestas a disposición de la aduana local, quien labra el sumario correspondiente junto con el Juzgado Federal de primera instancia de Misiones".

Dos víctimas fatales es el saldo de una colisión

LA PLATA, 28 (NA). — Dos personas murieron y otra resultó con graves heridas en un accidente carretero ocurrido en la ruta 88, kilómetro 21 en jurisdicción de Mar del Plata.

En ese lugar, chocaron un Ford Falcon guiado por Carlos Oscar Ficina, argentino de 45 años, a quien acompañaban su esposa, Jesusa Funes de Ficina, también de 45 años, su hijo Carlos y su suegra, Tomasa Romero de Funes de 79 años, todos domiciliados en Necochea y una Pick Up Ford F-100 conducida por Eduardo Panuzio, domiciliado en Mar del Plata.

Como consecuencia del violento impacto frontal, murieron instantáneamente las dos mujeres, mientras que el hijo del matrimonio fue internado en un centro asistencial marplatense con heridas de gravedad. Ambos conductores resultaron ilesos.

Efectivamente!
su préstamo personal en efectivo, está en Occidente

Acordados en el día.
Cuota Fija. Sin gastos, ni anticipo.
La primera cuota la paga en el mes de marzo.

Informes: 230176

OCCIDENTE
COMPAÑIA FINANCIERA S.A.
Lavalle 143 - Mendoza

Con todo el esplendor de las joyas

L'OFFICIEL en español

nº 3 enero-febrero

La revista de modas más importante del mundo.

$ 12.000.-

PUBLICIDAD ACA

UD. SE PROTEGE CON NOSOTROS

Reduzca al mínimo los trastornos que pueda ocasionarle un eventual siniestro en su automóvil, eligiendo su póliza de seguro con la misma minuciosidad con que eligió su auto. Una póliza que le brinde agilidad, economía y seguridad. Una póliza que le permita percibir su valor íntegro sin esperar a tener reparado el vehículo.

Acérquese a nuestras dependencias y consulte las condiciones del SEGURO DE AUTOMOVILES, CASAS RODANTES y VIDA, del Automóvil Club Argentino para sus asociados, contratado con la Caja Nacional de Ahorro y Seguro.

Disfrute además de las ventajas que le ofrecen los Cheques de Viajero, Excursiones Turísticas, Servicio de Miniturismo Organizado, Asesoría Jurídica y otros muchos servicios más, que le harán descubrir

LA IMPORTANCIA DE SER SOCIO.

ACA

En enero asóciese al Automóvil Club
sin cuota de ingreso
el club que siempre ofrece más servicios

LOS ANDES
Fundado el 20 de Octubre de 1882 por el Dr. Adolfo Calle
Directora:
Elcira Videla de Schiappa de Azevedo
MENDOZA, MARTES 29 DE ENERO DE 1980

Plan Nacional de Energía, respuesta para un desafío

Dos tomos de cien carrillas cada uno, otro de resumen, conteniendo 56 carillas y un tercer volumen de croquis y fichas técnicas resumen la totalidad del Plan Energético Nacional hasta el año 2000. Los estudios incluyen una estimación básica, según la cual hacia fines de siglo las fuentes generadoras de energía se encontrarán exigidas por el crecimiento de la demanda, por lo que el plan se complementa con un estudio conjunto de Agua y Energía Eléctrica y la Comisión Nacional de Energía Atómica, que deriva hacia dos metas complementarias. Por un lado, el abastecimiento de la demanda producida por el crecimiento general del país; por otro, la progresiva sustitución de las fuentes térmicas convencionales.

Los análisis señalan que hacia 1978 las reservas energéticas del país ascendían a 2.574 millones de Toneladas Equivalentes a Petróleo (TEP). De ese total, 1.429 millones de toneladas corresponden a fuentes hidroeléctricas, 383 milones a gas natural, 341 millones a petróleo (con arreglo a las reservas detectadas hasta ese momento), 281 millones a uranio, 80 millones a carbón mineral y 60 millones a combustibles vegetales.

Paralelamente, el consumo de 1978 fue de 37,8 millones TEP mientras el crecimiento de la demanda estimada ascendería a 42,9 millones para el año venidero, trepando a 54,2 millones hacia 1985, a 72,5 millones en 1990, a 92,9 millones en 1995 y llegando a 118,8 milones en el año 2000. Las estimaciones fueron trazadas sobre la base de un crecimiento del 5,3% del PBI, que podría considerarse —de acuerdo a los estudios realizados— como una hipótesis de crecimiento lógica, pero cuyos porcentuales de consumo energético podrían alcanzar alguna forma de reducción si se practican economías en el consumo de la energía en base a técnicas actualmente en desarrollo en casi todos los países más desarrollados.

Más allá de la satisfacción necesaria por la demanda del progreso nacional, se encuentra el otro aspecto. El plan tiende hacia una drástica disminución en la proporción de energía de origen térmico, reduciendo la participación de esa área a niveles estrictos, mientras propende a incrementar, en forma sustancial, la participación hidroenergética y una paralela expansión de la oferta nuclear mediante un plan de construcciones de centrales de generación, que permiten mantener una tecnología activa en materia nuclear.

Ese es un aspecto de especial importancia porque tiende —en sus mejores conclusiones— a racionalizar el uso de los recursos no renovables para la generación energética. En nuestros días, la participación hidroeléctrica en el total de la producción del país, asciende al 31%, con la ejecución del Plan Energético, la participación se elevaría al 73%. Con lo que se ofrece la inversión del actual proceso, utilizando esencialmente una fuente de recursos renovables y que carece prácticamente de insumo para su función específicamente generadora. Por su parte, la serie de centrales nucleares elevará la participación de ese rubro del 7% que presenta en nuestros días hasta el 15% a fines de siglo, mientras el sector térmico convencional con el retiro de algunas centrales actualmente en producción y cuya vetustez determina su total obsolescencia, disminuirá su participación del 62% a solamente el 12% del total generado. Lo que permitirá, esencialmente, mantener una colaboración especial dentro de las horas pico en el consumo.

Esa reversión que propone el Plan Energético Nacional es uno de sus aspectos más plausibles. Por la racionalidad que plantea en el uso de las fuentes abastecedoras para la generación precisamente. Es una de las mejores formas de adecuarse al desafío energético que proponen los tiempos inmediatos con su constante encarecimiento de los hidrocarburos y la perspectiva latente de una disminución proporcional al incremento que presentará la demanda.

"No se hará ningún ensayo político en la provincia"

Ghisani desestimó versiones sobre su gabinete

Fue rotundo al desmentir versiones que circularon en los últimos días el futuro gobernador de Mendoza, brigadier (R) Rolando José Ghisani.

"Todas las versiones en las que se han dado nombres de personas o de orientaciones políticas respecto al equipo que va a trabajar conmigo no tiene ninguna veracidad" Además —apuntó más adelante— "como ya lo ha desmentido el señor brigadier Graffigna, no existe ninguna intención de hacer un ensayo político en el gabinete de la provincia. Y les repito, que estamos estudiando si va a haber cambios fundamentales en los personajes que en estos momentos la rigen".

El primer contacto con la prensa lo mantuvo el brigadier Ghisani en la Sala VIP del aeropuerto internacional de El Plumerillo tras haber descendido del avión Tango 10 —del Comando de la Fuerza Aérea Argentina— en el sector militar.

Desde temprano periodistas de distintos medios de la provincia esperaban el momento para el primer reportaje al nuevo gobernador que dentro de menos de un mes asumirá sus funciones como titular del Poder Ejecutivo provincial. Los cables procedentes de la Capital Federal a través de las agencias de noticias indicaban a las 9.40 que se encontraban en vuelo la nave que conducía al brigadier Ghisani a Mendoza para realizar una breve visita y mantener una reunión con el gobernador renunciante, brigadier mayor (R) Jorge Sixto Fernández.

Como estaba previsto, a las 10.05 se posó en la pista del sector militar del aeropuerto el Tango 10 de la Fuerza Aérea Argentina. Al descender del avión el brigadier Ghisani fue recibido por el ministro de Gobierno comodoro Teófilo Ramírez Dolan quien se encontraba acompañado por el secretario general de la Gobernación, comodoro (R) Manuel Alvarez.

Al ser informado por personal de aeronáutica el futuro gobernador, ecarca de la presencia de periodistas que lo esperaban en el sector civil para entrevistarlo, asintió. Y de inmediato dejó el sector militar y se dirigió a la sala VIP donde mantuvo el primer contacto con la prensa local.

Aclaración sobre trascendidos

La primera impresión que tuvimos en la entrevista mantenida ayer con el brigadier (R) Ghisani fue que tratamos con una persona afable. "No quería entrevistarme con ustedes —dijo— en otro lugar que no fuera Mendoza. Y quiero dejar aclarado en esta mi primera entrevista, que todas las versiones en las que se han dado nombres de personas o de orientaciones políticas respecto al equipo de gente que va a trabajar conmigo no tiene ninguna veracidad. Recién estamos analizando el equipo de gente que me acompañará y veré si va a haber cambios en el actual gabinete.

Al llegar a Mendoza el brigadier (R) Ghisani fue recibido por el secretario general de la Gobernación y por el ministro de Gobierno.

"Lamentablemente se han dado nombres de personalidades de Mendoza formando un gabinete en el que nunca he pensado. No obtante la colaboración de esos ciudadanos, como la de cualquier otro serán bienvenidas en el equipo de trabajo que vamos a integrar. Al respecto —agregó— no tengo mayores novedades ya que recién estamos formando el equipo de trabajo y viendo si habrá algún tipo de orientación en el mismo'.

Respecto a un posible ensayo de apertura política que se comentó podría partir de Mendoza, manifestó: 'Como ya lo ha desmentido el señor brigadier Graffigna, no existe ninguna intención de hacer un ensayo político en el nuevo gabinete de la provincia. Y les repito que estamos estudiando si va a haber cambios fundamentales en los personajes que en estos momentos la rigen.

Informará a través del gobierno

"No he querido hacer ningún tipo de declaraciones antes a la prensa —agregó—, porque creo por derecho natural, que todo tipo de noticias referentes al gobierno de Mendoza tienen que ser dados por él a los medios locales. Por lo tanto, he querido que este mi primer contacto con la prensa se realizara aquí. Es decir que futuros colaboradores y cambios, si llegan a haber, serán conocidos a través del gobierno'.

Luego, el brigadier Rolando José Ghisani confirmó que asumirá la primera magistratura provincial a mediados de febrero —es decir, a poco menos de un mes—. Y aclaró que versiones que publicaron otras fechas son inexactas, por lo tanto corren por cuenta de quienes las difundieron, "igual que aquellas en las que se dieron nombres de personas que integrarían mi gabinete".

Brigadier (R) Rolando José Ghisani.

Destacó también que para él es un orgullo haber sido designado por la Nación como gobernador de una provincia "tan cara para mi como es Mendoza". Nuevamente ha confiado en él el Ejecutivo Nacional, ya que hasta hace poco tiempo se desempeñó como embajador en Italia.

Antes de dirigirse desde El Plumerillo hacia la Casa de Gobierno, para mantener una reunión con el actual gobernador destacó que "el brigadier mayor (R) Fernández, además de haber sido mi superior, es mi amigo".

Finalmente —consultado sobre sus conocimientos de la provincia— dijo, que comenzó su carrera militar en la base aérea militar de El Plumerillo hace muchos años. Y aclaró que "respecto a la duración de mi mandato se ha especulado en las informaciones difundidas. Lo que está escrito indica que los mandatos serán por el término en que estén los presidentes".

Al respecto hay que considerar que hubo versiones que indicaban que Ghisani estaría al frente del Ejecutivo Provincial aún una vez que el teniente general Videla hubiera cesado en el ejercicio de la primera magistratura nacional.

Largo diálogo sostuvieron los brigadieres Fernández y Ghisani

Este regresó ayer en la tarde a la Capital Federal

La primera reunión del actual gobernador de la Provincia, brigadier mayor (R) Jorge Sixto Fernández —cuya renuncia se anunció oficialmente el 10 de enero pasado— y el futuro mandatario, brigadier (R) Rolando José Ghisani, designado por el Poder Ejecutivo Nacional para sucederle en el cargo, se concretó ayer en la Casa de Gobierno

Tras ser recibido en el aeropuerto internacional El Plumerillo, sector militar, por el ministro de Gobierno, comodoro Teófilo Ramírez Dolan, en representación del gobernador, y por el secretario general de la Gobernación, comodoro (R) Manuel Alvarez, el brigadier Ghisani se dirigió en automóvil hasta el Barrio Cívico.

Aproximadamente a las 10.45, se registró el arribo del futuro mandatario a la Casa de Gobierno. Acompañado del ministro Ramírez Dolan ascendió por el ascensor privado hasta el despacho del gobernador Fernández.

Tras los saludos protocolares, el ministro de Gobierno se retiró hacia su despacho de trabajo, ubicado en el tercer piso de la sede gubernativa, iniciándose de esa manera una reunión privada entre los brigadieres Fernández y Ghisani, la que se prolongó por espacio de más de tres horas y media.

Silencio oficial

Ninguna información oficial se suministró sobre el particular, ni tampoco tuvo acceso el periodismo, ya que se trató de una "reunión estrictamente personal".

Trascendió no obstante, que el brigadier Fernández le expuso un panorama de la labor de gobierno y los proyectos futuros a desarrollar dentro de los lineamientos fijados por el Proceso de Reorganización Nacional en nuestra provincia.

Ningún ministro o funcionario participó de la reunión, en la que se habría conversado ampliamente sobre la situación socio - económica de Mendoza, aspecto presupuestario, plan de obras públicas, acción de las comunas, relaciones con los gremios y las fuerzas vivas, participación, etc.

A pesar de que el brigadier Ghisani declaró a los periodistas en el aeropuerto internacional El Plumerillo, que cualquier información sobre el tema se daría a conocer por intermedio del Gobierno Provincial, lo cierto es que no aconteció así.

Más aún, de no haber sido por la vigilia periodística, este primer contacto de altos funcionarios habría pasado desatapercibido, ya que no se dio cuenta ante la opinión pública de hechos que tienen una directa implicancia con los actos de gobierno, y de su oportuna y adecuada difusión.

Cabe consignar aquí, que tampoco se suministró información oficial la semana anterior, anunciando el arribo para ayer a Mendoza de quien será en días más su futuro gobernador.

Lo publicado por los distintos medios de difusión, fueron trascendidos obtenidos de voceros que no quisieron en ningún momento identificarse.

En este sentido, ayer fue materia de comentario entre los periodistas y corresponsales de diarios metropolitanos, el misterio que rodea este tipo de entrevistas, lo cual no responde a los cánones fijados por las autoridades nacionales.

Ha existido un inexplicable silencio, y no son pocos los que se preguntan por qué....

Almuerzo y regreso

Aproximadamente a las 14, el brigadier Fernández, acompañado del futuro gobernador, brigadier Ghisani, se dirigieron hasta el Plaza Hotel donde almorzaron.

Participaron además del mismo el ministro de Gobierno, comodoro Teófilo Ramírez Dolan y el secretario general de la Gobernación, comodoro (R) Manuel Alvarez.

La reunión fue propicia para que se abordaron de nuevo varios temas de interés provincial.

A las 15.30, el brigadier Fernández se retiró hacia su residencia particular, quedando en amable plática en uno de los salones del Plaza Hotel, el brigadier Ghisani y los comodoros Ramírez Dolan y Alvarez.

Minutos después, en un vehículo de la Gobernación los funcionarios se dirigieron hacia el aeropuerto El Plumerillo, donde el futuro gobernador abordó el avión del Comando en Jefe de la Fuerza Aérea, emprendiendo vuelo a las 16.25 con destino a la Capital Federal.

Fue despedido por el ministro de Gobierno, secretario general de la Gobernación y un representante de la Cuarta Brigada Aérea.

Trasladistas preocupados por la cosecha y tributos

Durante una visita realizada a este diario el titular de la Sociedad Vitivinícola de Mendoza, señor Carlos Mauricio, que se hallaba acompañado por el integrante de la comisión directiva, señor Jorge Mónico, expresó preocupación del sector por las características que presenta el proceso de maduración de la cosecha de uva, coincidiendo con las estimaciones de otros vitivinicultores e instituciones de la actividad en el sentido de que el volumen de la misma será muy inferior a la del año 1979.

El señor Mauricio dijo que esa impresión surge de las aseveraciones de los mismos productores pertenecientes a distintas zonas de la provincia. Dijo que no sería aventurado calcular una producción de 18 millones de quintales para este año.

Frente a esta situación los visitantes expresaron que la entidad recomendaría enfáticamente a sus asociados y productores en general no malvender el fruto de su trabajo y hacerlo sólo en los casos de imprescindible necesidad de medios financieros. Por otra parte estimaron los vitivinicultores de la Sociedad Vitivinícola de Mendoza que se imponía un severo y amplio control por parte del INV para evitar maniobras especulativas y, sobre todo, apresurar el pronóstico de cosecha para tener una idea cabal sobre las posibilidades de la próxima vendimia.

En otro orden de cosas expresaron que la baja anunciada en el consumo puede ser, a juicio de la entidad, más aparente que real, ya que una cosa son los despachos y otra el consumo.

Respecto del régimen para los vinos finos y reserva, que acaba de establecer el INV el señor Mauricio dijo que la entidad la estudiará a fondo para emitir su opinión.

Finalmente señalaron los visitantes que "hay una profunda preocupación en el sector vitivinícola y económico en general de la provincia por los incrementos que experimentarán lo simpuestos y tasas este año, cosas que —señalaron— incidiría sobre los costos de manera onerosa y crearía problemas de difícil solución a toda la estructura productiva regional.

Entidades de bien público

Club de Leones de Las Heras. — Hoy a las 21.30, en la sede del club, San Miguel 1871, se reunirán los miembros de la comisión directiva, la que preside el señor Orlando A. Toti. La charla leonística estará a cargo del señor Esteban Flores y, entre otros temas, se tratará la posible instalación de un consultorio médico gratuito.

Rotary Club La Carrodilla. — Comunicó a sus rotarios la suspensión de la reunión semanal, con motivo de haberse efectuado en la casa de uno de sus socios.

Rotary Club Mendoza Sur. — Realizará hoy a las 21.30 su habitual reunión de trabajo en las instalaciones del Golf Club Andino. En la charla de clasificación, el ingeniero César Hugo Segal se referirá al tema "Mendoza productora de azúcar". La información rotaria será ofrecida por el señor Luciano García.

Rotary Club de Godoy Cruz. — Hoy a las 21.30, en los salones de la Sociedad Alemana, Necochea 2153, de Godoy Cruz, se levará a cabo la habitual reunión semanal del club.

Rotary Club Dorrego. — Efectuará su habitual cena de trabajo hoy, a las 21.45, juntamente con el Rotary Club de Guaymallén Norte, en la sede del hotel Balear, Mitre 988, San José. La información rotaria estará a cargo del señor Tomás Guillot, y en la charla de clasificación el doctor Luis Ge- ciones sobre la Medicina Social".

Rotary Club de Maipú. — Los socios de esta entidad se reunirán hoy marte, a las 22, en su sede social de calle Godoy Cruz 70 de esta ciudad.

La charla de clasificación estará a cargo del socio Juan Carlos Aguilera, y la información rotaria por el comité respectivo.

Esta reunión estará presidida por el presidente electo, doctor Rafael Olivera.

Montevideo será sede de congreso del leonismo

Desde el próximo miércoles, sesionará en Montevideo, Uruguay, el IX Foro Latinoamericano de Leonismo.

Durante el encuentro serán considerados los problemas que afectan a los clubes de Leones de Latinoamérica, y se presentará a las autoridades el candidato a director internacional de la entidad, por la República Argentina, doctor Luis Murad.

El Club de Leones de Mendoza Centro estará representado por su ex gobernador, el señor Julio César Bac, quien integrará la delegación nacional del distrito Múltiple "O".

El encuentro se prolongará hasta el lunes de la próxima

Donan terreno a Lavalle para centro cívico

Por ley Nº 4397 se dona a la Municipalidad de Lavalle, una fracción de terreno, propiedad del Estado Provincial, que consta de una superficie de 1.101 m2., ubicado en la villa departamental, la que se encuentra inscripta en la Dirección de Registros Públicos y Archivo Judicial de la Provincia al Nº 169, fojas 179, tomo 2 de Lavalle.

Ese predio será destinado, única y exclusivamente, por la Municipalidad de Lavalle, a la ubicación del centro cívico del departamento.

Se dispone que Escribanía General de Gobierno procederá a entregar la posesión del terreno a la Municipalidad, labrándose para elo el acta de estilo correspondiente.

En los considerandos se señala que la fracción de terreno solicitada por la Comuna, es parte integrante de una mayor extensión de pertenencia del Gobierno de la Provincia.

La Municipalidad solicitó la donación de aquel terreno, el que por sus dimensiones y ubicación permitirá adecuar la edificación proyectada, sin interferir la ya existente de la

Agua del río Malargüe dan a una empresa siderúrgica

Regularizan una antigua situación

El Poder Ejecutivo dictó la ley Nº 4405, por la cual concede, sin perjuicio de terceros y conforme a las concesiones sobre el aprovechamiento del agua (artículos 103 a 107 y concordantes de la Ley General de Aguas y demás disposiciones de la legislación provincial vigente), el aprovechamiento especial para uso industrial de aguas públicas del río Malargüe, a la firma Industrias Siderúrgicas Grassi S.A.

El cupo asignado es de 500 litros por segundo, con el objeto de ser utilizado como refrigerante en su planta siderúrgica de Malargüe.

Las condiciones en que deberá utilizarse aquel caudal son las siguientes: que no se cause interferencia perjudicial a la utilización para riego y otros usos especiales de las aguas del río Malargüe; que del caudal concedido sea reintegrado al cauce del río como mínimo, la cantidad de 487,75 litros por segundo y sin ninguna clase de contaminación o cualquier otra característica nociva para el estado sanitario de la población o de la vegetación y fauna de la zona.

Obras a realizar

La concesionaria deberá presentar, dentro de los 90 días corridos de promulagada la presente ley, el proyecto de las obras necesarias a realizar para la captación y aforo del caudal concedido, para su aprobación y autorización por parte del Departamento General de Irrigación, el que fijará el punto de toma.

Además, la concesionaria construirá a su costa, dentro de los 180 días corridos, desde la notificación de la aprobación del proyecto respectivo, las obras de captación y aforo, en tanto la Provincia se reserva el derecho a utilizar las obras, autorizadas por la presente ley con otros fines, siempre que ello no interfiera en el funcionamiento de la planta siderúrgica.

En cuanto a la entrega de caudales, cuyo aprovechamiento se concede, estará siempre sujeta al plan general de regulación y distribución de aguas del río Malargüe que se establezcan y, por lo tanto, esta concesión queda supeditada a las obras que se construyan a tal fin, no siendo el Estado Provincial responsable de la falta o disminución de la dotación expresada anteriormente, cualquiera sea la causa que la origine.

Cuota de sostenimiento

Asimismo, se fija una cuota de sostenimiento y se determina además, que previo al empadronamiento de la concesión y bajo pena de caducidad, deberá hacer efectiva en el Departamento General de Irrigación, dentro de los 30 días corridos de promulgada la presente ley, el monto correspondiente a la liquidación por el pago de la cuota de sostenimiento y demás tasas y contribuciones por los 10 años anteriores al otorgamiento de la misma.

En caso de transferencia de la planta siderúrgica a un tercero o a un organismo del Estado, importará la transferencia de la concesión y deberá ser autorizada por el Departamento General de Irrigación, en cuyo caso éste procederá a inscribir en sus registros dicha transferencia.

En los considerandos de la medida, se señala que de los informes técnicos surge que el caudal del río Malargüe resulta suficiente para cubrir la cantidad de agua solicitada, sin afectar los derechos de los regantes inscriptos, toda vez que del volumen a otorgar para uso industrial (o sea 500 litros por segundo), la peticionante deberá reintegrar 486,75 litros, sin ninguna clase de contaminación o cualquier otra característica nociva.

Situación ilegal

La urgencia en la sanción de esta ley —agrega— surge de la necesidad de regularizar la situación de ilegalidad en que se encuentra la empresa beneficiaria de la concesión, por el uso del agua pública que viene realizando en forma continua desde el año 1952, con el consiguiente perjuicio económico para el Estado, ya que en ese lapso, al no ser concesionaria y, por ende no contar con el empadronamiento debido, no ha cumplido con sus obligaciones tributarias por el uso especial de un bien de dominio público, como es el agua, cuyo costo hubo de ser distribuido entre la comunidad de regantes.

Finalmente resalta la conveniencia de regularizar la situación de la empresa aludida, dada la importancia económica y social que tiene en la zona de Malargüe, e incluso para toda la Provincia, la continuidad de producción de la misma, por ser fuente de riqueza y trabajo, expresa.

Educacionales

Liceo de Señoritas "Alfredo Bufano". — Este establecimiento informó a las egresadas del año 1979 que ya se encuentran a su disposición los certificados de bachiller, debidamente legalizados. Los mismos pueden retirarse, de lunes a viernes, de 8 a 10.

Tratamiento de Minerales

Hacia un cambio de la fisonomía económica

Si bien la "batalla del desarrollo debe darse en todos los frentes", según la expresión de un lúcido argentino, esta afirmación, si bien es condensación de toda una doctrina y progresión de fe en particular, cabe reconocer que ese hecho no podría darse en amplitud y totalidad reclamadas. Una serie de problemas, la propia actual coyuntura cuyo objetivo tácito y explícito es cambiarle el rostro a la Argentina económica, o mejor dicho a la economía argentina, requiere su adecuación a las capacidades financieras disponibles tanto las del sector público como el sector privado.

Aquél está embebido, como se sabe, en un gasto público que es fruto de una macrocefalia del aparato estatal, sobre cuyo redimensionamiento tanto se ha predicado como poco hecho en el terreno de la práctica. Surge de esta situación la obligada selección de prioridades. Y en este horizonte surgen los grandes emprendimientos hidroeléctricos —Salto Grande en avanzado estado de concreción, Yaciretá con una afirmación globalmente asegurada y Corpus en proceso de compatibilización con las otras represas del Alto Paraná la principal de ellas, o usina de cabecera, que es Itaipú, para la que el gobierno brasileño, en asocio con el del Paraguay, está volcando esfuerzos masivos e insumiendo una buena parte de su renta nacional.

El problema energético, sin atrevernos a decir que nosotros no lo sufrimos, es más duro para Brasil cuyo "handicap" principal es la casi indisponibilidad total de fuentes propias de combustibles líquidos sin que ello no quiera aventurar que en sus inmensas zonas selváticas puedan lograrse algún día importantes descubrimientos. De todas formas nosotros nos vemos limitados por un plan modesto de exploración y explotación y las esperanzas que se habían depositado en las existencias de napas petrolíferas submarinas aún no han sido concretadas al nivel que deseáramos.

Mendoza por su parte ofrece ya el proyecto Potrerillos en vías de realización.

Es también en otro orden de explotaciones en que Mendoza tiene puestos sus ojos. La racional explotación de sus detectados recursos mineros. Es en este terreno que asoma la aprobación de un proyecto privado por parte de la Secretaría de Minería de la Nación para instalar, por parte de una empresa privada una planta de tratamiento de minerales de feldespato y carbonato de calcio en la zona de Cerro Ponon Trehue en el departamento sureño de San Rafael. Proyecto que cuenta con sustanciosos beneficios impositivos para facilitar su realización. Da idea de la cuantía e importancia de esas eximiciones fiscales que el monto de los ingresos dejados de percibir por el Estado para el actual año fiscal remontarían los 239 millones de pesos.

Empero hay algo aún más significativo en el proyecto. Una serie de beneficios también de carácter impositivo, aparte de la empresa promotora del proyecto, para los inversionistas que suscriban acciones de la firma antes del 31 de diciembre del corriente año y hasta cubrir la suma de 350 millones de pesos incluyendo una deducción del 25% de los respectivos balances del impuesto a las ganancias. La planta deberá entrar en producción antes del 22 de febrero de 1981 —poco mas de un año a partir de ahora— y su volumen productivo sería de 12.200 toneladas anuales de carbonato de calcio y feldespato.

Precisamente esta circunstancia últimamente apuntada merece mas reflexion. Hemos escuchado y dicho mas de una vez de los peligros que supone insistir en una "economía de especulación", el signo predominante de la actual, por una economía de producción. La atracción de los capitales e inversionistas debe ser así programada y difundida con algo mas que un simple comunicado de prensa de la Secretaría de Minería. La Bolsa o los Mercados de Valores serían los encargados por la legislación actual de propagar los méritos y exenciones de una inversión de esa naturaleza que exige publicidad adecuada, seriedad reconocida en la empresa, solvencia técnica y financiera y un objetivo que aún a largo plazo, pueda resultar de interés para aquellos que no están subyugados por las ganancias rápidas que crea el movimiento rápido del dinero. Una toma de conciencia generalizada sobre ese desarrollo que hay que darle en todos los frentes y que no solo por decreto puede ser impulsado. Pues de pronto San Rafael y nuestra provincia hallarán una nueva fuente de riqueza y de trabajo.

Terminan en febrero obras eléctricas en Malargüe

De acuerdo con lo anunciado oportunamente por la Dirección Provincial de Energía, organismo dependiente del Ministerio de Obras y Servicios Públicos, en febrero próximo concluirán el tendido de la línea de alta tensión entre Nihuil I y Malargüe, así como la construcción de la estación transformadora de la villa cabecera.

Las tareas continuarán complementándose hasta fines de julio de 1980, fecha en que podrá utilizarse los beneficios derivados de estas dos obras de gran importancia para el desarrollo socio-económico del departamento.

En el transcurso de la próxima semana se dará comienzo a la interconexión de la estación transformadora de Malargüe con el sistema de distribución actual de la villa.

De esa manera, la actual central térmica podrá ser paralizada y sometida a reparación, además de obtenerse una considerable reducción en el consumo de combustible.

Con el aporte de la línea Nihuil - Malargüe podrá ampliarse el tendido de la red de alumbrado eléctrico y se mejorará la prestación del servicio y se podrá atender todos los pedidos de conexión pendientes.

Se ha previsto también, un alimentador para Establecimientos Siderúrgicos Grassi S. A., donde se consumen 8.000 KV. de una central térmica, la que quedará paralizada.

Otras obras

También para febrero próximo se podrá suministrar mayor potencia energética a la zona cementera de Capdevilla, en Las Heras, en tanto que para marzo de 1980 estará concluída la nueva estación transformadora de Tunuyán, así como la extensión de las líneas de distribución en 13,2 Kv. que fueron licitadas en la misma fecha que la estación transformadora.

Esta obra está encaminada a prestar un mejor servicio al departamento Tunuyán y zonas vecinas.

Se otorgaron 35 nuevas pensiones a la ancianidad

La Dirección de Asistencia a la Ancianidad e Invalidez, dependiente de la Subsecretaría de Promoción Social y Vivienda del Ministerio de Bienestar Social dispuso otorgar 35 nuevas pensiones, con retroactividad al 1º de enero de 1980.

Estas serán abonadas junto con la cuota pensionaria de los demás beneficiarios de la repartición, lo cual se hará dentro de los próximos días de febrero.

La nómina, por departamento, es la siguiente: Capital, María Pilar Moyano, Oscar Ramírez y Erasmo Straccia Marinelli; General Alvear: Santiago Pavéz Cerdá, Ana Romea Alet y Paula Rodrigo González; Guaymallén: María A. Cortéz Vda. de Luis, Mercedes Genara Sosa Vda. de Sáez y Froilán Mario Arancibia Velázquez.

Las Heras: José Carlos Talquenca, María Gallego de Basualdo y Enriqueta Marta Naranjo Vda. de Fernández; Luján: Julia Herrera Acevedo; Rivadavia: José Reynaldo Varsa Taverna, Juana Donaire Palma, Ramón Allende Arce y Segunda Petrona Sánchez Vda. de López.

San Carlos: Santiago Domínguez Lucero; San Martín: Ana Canca Millán, Santos Garro, Jacinto Becerra, Juana Concepción Escudero Fernández, Laurencia Videla y Juan Santiago García Guerra.

San Rafael: Florencio Morán Muñoz, Lorenzo Acevedo, Albina Rosa Ureta, Paulina María Muñoz Ponce, Santiago Valentincic Mikor, Luis González, Carlina Campos Vda. de Arancibia, Herminia Ghiglio Vda. de Pereaira, Rufino Montesino Arias, Juan Bautista Velásquez Carrasco y Juana Miranda.

Corte de energía en un sector de Guaymallén

Con motivo de la habilitación de una subestación para el Banco de Previsión Social, sucursal Villa Nueva, Agua y Energía Eléctrica suspenderá hoy martes de de 8 a 10 el suministro de energía en un sector de Guaymallén. El radio está comprendido por las calles Bandera de los Andes, Arenales, Urquiza y Silvano Rodríguez, incluida Villa Alicia.

Abonan enero a pensionadas y jubiladas

Proseguirá hoy el pago de haberes de enero a las pensionadas y jubiladas beneficiarias de la Caja de Jubilaciones y Pensiones de la Provincia que residen en Godoy Cruz y que perciben sus haberes en la sucursal del Banco de Mendoza, Perito Moreno 102, Godoy Cruz.

Hoy cobrarán las pensionadas del número 3-6301 en adelante; mañana las jubiladas comprendidas por los números 1-2255 al 1-7035 y el jueves las jubiladas del número 1-7042 en adelante.

Los pagos se harán efectivos de 17,30 a 20. Las beneficiarias que no cobraren en los días detallados podrán percibir sus haberes en la mencionada sucursal bancaria, entre el 1º y el 10 de febrero, en horario bancario.

Deben vacunarse niños contra la poliomielitis

Con motivo de la aparición en zonas del Norte argentino de algunos casos de poliomielitis, la Dirección de Medicina Preventiva y Sanitaria, refiere a los padres y a la población en general, sobre la necesidad de vacunar a todos los niños menores de 6 años.

Añade el comunicado que aquellos menores que aún no recibieron la vacuna oral Sabin o les falta completar las dosis correspondientes (tres con intérvalo de 6 a 8 semanas y una dosis de refuerzo al año) deben concurrir al Vacunatorio Central, San Martín 488 ciudad, o bien a los hospitales y centros de salud para ser inmunizados.

Vendimia' 80

Trabájase en escenarios y reparación del anfiteatro

Activamente se está trabajando en el anfiteatro "Frank Romero Day" para acondicionarlo para la próxima fiesta central de la Vendimia. Hay dos equipos operando allí, uno en las reparaciones y reacondicionamiento, perteneciente a la Dirección de Construcciones de la provincia; el otro, de una empresa privada que se encarga de la escenografía y escenarios.

Este año las graderías presentarán una novedad, ya que la Dirección de Construcciones está instalando un alambrado olímpico, consistente en un muro de contención de cemento, coronado de alambre tejido. Tendrá un metro y medio de alto con ocho portones de acceso a las graderías. Ese muro o alambrado empieza en un costado de los alojamientos, rodea el conjunto y termina en el otro costado, por supuesto, cercándolo por la parte superior.

La misma cuadrilla de operarios se encarga de la reparación de gradas, pasillos y pisos. Además, está reacondicionando el espejo de agua, impermeabilizándolo y colocando cañerías para los desagües.

Quedan sin iniciarse todavía la reparación de los caminos de acceso, que se encuentran en condiciones precarias, por el levantamiento del asfalto y desprendimientos de pedregullo. Donde más se notan estos defectos es en los empalmes con la zona del anfiteatro.

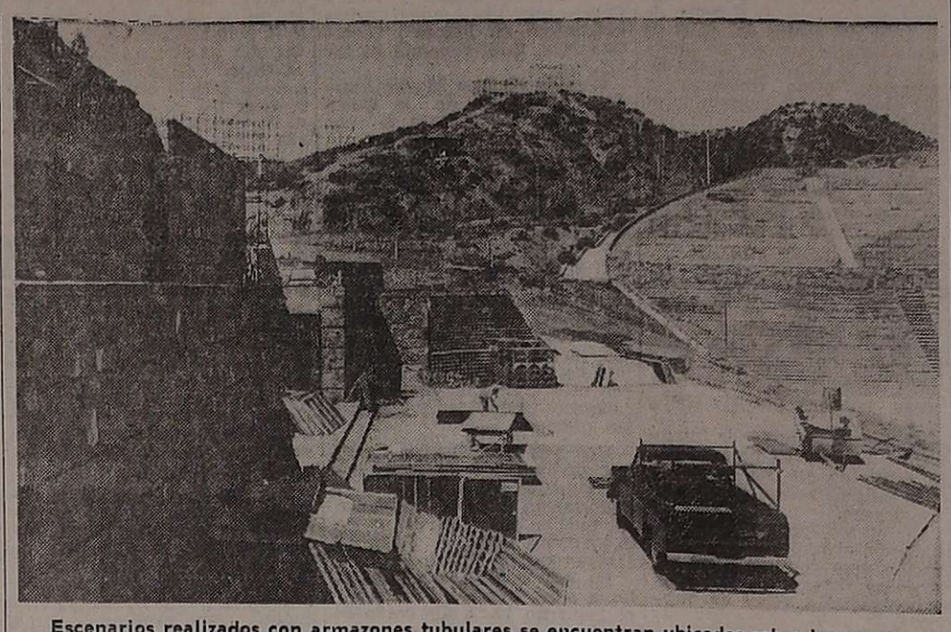

Escenarios realizados con armazones tubulares se encuentran ubicados sobre los cerros. Los detalles se harán posteriormente.

Como se puede apreciar en el grabado, las estructuras en general están prácticamente terminadas.

Escenarios

Respecto de escenarios y escenografía, los trabajos se iniciaron el 16 y el encargado de las obras, señor Salvador Arpedoni, estima que estarán terminados el 24 de febrero.

Ya están construidas las estructuras de armazón tubular de los diferentes escenarios de los cerros. También el palco de la reina y de su corte. En ambos casos, falta colocar los elementos escenográficos y el revestimiento.

Estos trabajos están detenidos para evitar que cambios en las condiciones climáticas puedan afectarlos o destruirlos. Es por ello por lo que muchos elementos para decoración, se encuentran en un sector, sin instalar, pero haciéndoseles los trabajos de electricidad previos. Un equipo numeroso de electricista están en ello, a medida que nuevos elementos son llevados allí en camiones.

Se estima también que las obras están adelantadas, y se trabaja a ritmo normal. Los elementos frágiles que aún no han sido colocados, la escenografía y decorados, como dijimos, están demorados sólo como medida de precaución, para que vientos o lluvias imprevistas no los deterioren.

Presentarán el viernes a las candidatas de Capital

Informó la Municipalidad de la Capital que el viernes próximo, a partir de las 20.45, se llevará a cabo en el Jardín Mirador del edificio comunal el acto de presentación de las candidatas al cetro vendimial de la ciudad de Mendoza.

Al acto, que forma parte del programa de celebraciones, han sido invitadas las autoridades del gobierno de la provincia, de la municipalidad, miembros de la comisión Vendimia, representantes de las entidades participantes en la elección y el periodismo escrito, oral y televisivo local.

Nómina de candidatas

Hasta el momento se han inscripto 16 jóvenes, cuya nómina es la siguiente: Mirian Marzani, del Club Mendoza de Regatas; Liliana Gallardo, de la Escuela de Publicidad; Mercedes Nora Villarroel, del Club Municipal; Susana Iannizzotto, por la Asociación Mutual de Peluqueros; Aurora González, por la Asociación Bancaria; Alejandra Brunello, por la Federación de Natación; Olga Merelles, por la Unión Vecinal del Barrio San Martín; Patricia Cicada, por el Club Juventud Mendocina; Laura Gil, por la Cooperativa Integral del Barrio San Martín; Verónica Tardío, por la Asociación Amigos de Avenida Las Heras; Sandra Garro, por el Club Social Agua y Energía; Nancy López por la Asociación Amigos de Avenida San Martín; María Alejandra Minoli, por la Asociación Femenina de Básquet; Patricia de la Fuente, por la Asociación Amigos de la Alameda; Elsa Noemí Ramírez, por el Club Hípico Mendoza y Elizabeth Carbajal, por la Asociación Amigos de Avenida Sarmiento.

Elizabeth Carbajal, calle Sarmiento.

Bendición de los frutos

Por su parte, la municipalidad de Guaymallén informó que el 7 de febrero, a partir de las 11.30, se llevará a cabo la ceremonia de bendición de los frutos, con lo que se dará comienzo a los festejos vendimiales departamentales.

El acto religioso, que se llevará a cabo en los viñedos pertenecientes a Bodegas y Viñedos Santa Ana, ubicados en Urquiza y Roca, de Villa Nueva, la concretará el párroco de la "Sagrada Familia", padre Vicente Perón.

Al acto asistirá el titular de la municipalidad, vicecomodoro (R) Ricardo José Ahualli, directivos y personal de la empresa anfitriona, miembros de la comisión Vendimia, funcionarios y empleados municipales, la reina de la Vendimia del departamento 1979, Mercedes Hanna, las reinas distritales, vecinos e invitados.

Celina Hilda Torres

Acto central

Dos días después —el 9 de febrero—, a partir de las 21.30, en un escenario levantado en la playa del Supermercado Gigante, en Avellaneda y Avenida de Acceso, Villa Nueva, se realizará el espectáculo artístico "Los sueños del niño vendimiador" y el acto de elección y coronación de la soberana departamental de este año.

Carroza vendimial

La Municipalidad de Santa Rosa llamó a concurso de diseño para la construcción de la carroza vendimial que representará al departamento en los festejos provinciales.

De acuerdo a las bases, el concurso convoca a los dibujantes residentes en el departamento a presentar, antes del 8 de febrero, un proyecto de carroza vendimial.

Los trabajos se presentarán en sobre cerrado, realizados en papel oficio, y deberán ofrecer una vista de arriba y una perspectiva de perfil, debiéndose sugerir tipo de materiales utilizables en su construcción, explicándose, además, su significación.

En forma separada, se deberá consignar el nombre y el apellido del participante y su domicilio.

El trabajo ganador deberá ser aprobado en su totalidad por un jurado constituido por las autoridades municipales y los miembros de la comisión Vendimia, quienes se reservarán el derecho a utilizar, para un solo proyecto, varias de las ideas presentadas.

El boceto completo que se elija será premiado con 200.000 pesos; en caso de que no se utilice un solo proyecto, se gratificarán las sugerencias que se tengan en cuenta, de acuerdo a premios que se establecerán en su oportunidad.

Los sobres conteniendo el trabajo y los datos del autor, deberán presentarse en el departamento de Cultura de la municipalidad, de lunes a viernes de 8 a 12.

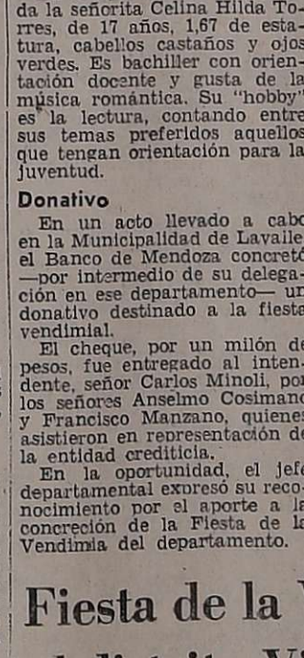

Elsa Ramírez, Club Hípico Mendoza.

Lavalle

Durante el transcurso de una fiesta danzante, la villa cabecera de Lavalle coronó a su representante vendimial.

En la oportunidad fue elegida la señorita Celina Hilda Torres, de 17 años, 1,67 de estatura, cabellos castaños y ojos verdes. Es bachiller con orientación docente y gusta de la música romántica. Su "hobby" es la lectura, contando entre sus temas preferidos aquellos que tengan orientación para la juventud.

Donativo

En un acto llevado a cabo en la Municipalidad de Lavalle, el Banco de Mendoza concretó —por intermedio de su delegación en ese departamento— un donativo destinado a la fiesta vendimial.

El cheque, por un milón de pesos, fue entregado al intendente, señor Carlos Minoli, por los señores Anselmo Cosimano y Francisco Manzano, quienes asistieron en representación de la entidad crediticia.

En la oportunidad, el jefe departamental expresó su reconocimiento por el aporte a la concreción de la Fiesta de la Vendimia del departamento.

Fiesta de la Vendimia en el distrito Vista Flores

El 2 y 3 de febrero se llevarán a cabo, en el distrito Vista Flores del departamento Tunuyán, los festejos vendimiales de los que deberán surgir la reina distrital que representará a Vista Flores en los festejos departamentales.

La celebración de estos festejos fue una iniciativa del Departamento de Extensión Cultural de la Escuela B.T.7 "Julia Silva de Cejas, de ese distrito, contando con el auspicio de la municipalidad de Tunuyán.

El 2 de febrero, a partir de las 22, en la avenida San Martín, frente a la plaza del distrito, se llevará a cabo la presentación de las nueve jóvenes aspirantes a la representación de Vista Flores.

Al día siguiente, en el campo de deportes del Club Sportivo Vista Flores, se llevará a cabo el espectáculo artístico "Vendimia en los cuatro rumbos de mi patria", cuyo autos y director general es el señor Angel Pardi.

Durante su desarrollo, en el que actuará el Ballet Facones Cuyanos, con coreografía de Ello y Héctor Mariano, se realizará el acto de Bendición de los Frutos y la elección y coronación de la soberana distrital.

Los actos se concretarán a través de la comisión Vendimia, integrada por representantes del Club San Julián Reina; Club Vista Flores, Club Hinojosa Ruano, Club Gargantini, Club Calise, Centro de Salud 98 Vista Flores y la Unión Vecinal del distrito.

Sobre Vendimia habrá mañana una reunión

Mañana, a las 10, el presidente de la Comisión Organizadora de la Fiesta Nacional de la Vendimia 1980, coronel (R) Tamen Yapur, ofrecerá una conferencia de prensa.

La misma se realizará en la sede del Concejo Deliberante de la Capital, edificio de la Municipalidad, 9 de Julio 500, ciudad, lugar donde funciona aquélla.

En la oportunidad, el coronel Yapur explicará detalles del espectáculo central y las medidas a implantarse para el mayor brillo de la máxima fiesta del trabajo mendocino.

Reclamo por la supresión de una medida

Un grupo de dirigentes de la Unión Cívica Radical de Mendoza hizo conocer una nota dirigida al ministro de Trabajo de la Nación en la que reclaman por la supresión de una medida.

"Como ciudadanos preocupados por la cosa pública —dice— hacemos saber a usted que consideramos que la supresión de las inspectorías del Ministerio de Trabajo en distintas localidades de la provincia de Mendoza causan, a nuestro juicio, irreparables perjuicios a los trabajadores y empresarios de la Provincia, especialmente al sector obrero que quedará desprotegido de hecho ante las dificultades y costos de traslado a Mendoza y/o San Rafael. No escapará a su elevado criterio que dirigirse desde hasta 150 kilómetros para efectuar una denuncia causará pérdidas económicas insalvables para los trabajadores".

"Esta disposición, además de vulnerar principios de Derecho del Trabajo, se caracteriza por la ausencia de consulta a los sectores representativos, constituyendo una clara demostración de falta de diálogo por parte de los sectores oficiales.

"Consecuentemente solicitamos la revisión de la apresurada medida, en consideración a los altos intereses a proteger con el normal funcionamiento de las inspectorías del trabajo, en ciudades tan importantes como San Martín, General Alvear, Tunuyán, Maipú, etc.

"A los fines que corresponda fijamos domicilio legal en calle Garibaldi 73, piso 4º, Dpto "N" de la ciudad de Mendoza.

El texto es firmado por Alfredo Mosso, Isidoro Busquets, Felipe Abdala, Miguel Mathus, Erminia Ramos de Vázquez, José Genoud, Luis I. Bobillo, Fernando Armagnague, Carlos A. Le Doune, Roberto Sosa Paiva, Julio Petra y Raúl Eduado Baglini.

Aspirantes a la docencia deben presentarse hoy

El Ministerio de Cultura y Educación informó que los aspirantes a ingreso a la docencia, que optaron a cargos en diciembre pasado, deberán acudir hoy y mañana, de 7.30 a 12, a la Dirección de Personal, ubicado en el 2º piso, ala Este, de Casa de Gobierno, a fin de cumplimentar el formulario R-1.

La nómina de docentes es la siguiente: Eliana Edith Abdala, Mabel Figueroa, Alicia Mabel Ferrari, María Isabel Giaroli, Isolina Juana Acevedo, María Cristina Solano, María del Carmen Munar, Mirta Ernestina López, Amalia Isabel Marinelli, Alicia Area Zarzoso, Mabel del Carmen Suárez, Lucía Carmen Luconi, Silvia Antonia Brantiz, Luisa Sofía Carrizo, Gladys Ester Mugneco, Maura María Sartori, María Teresa Coglioni, Gladys Benedicta Grattoni, Norma Noemí García, Norma Lucía Gancia, Angela Elizabeth Vázquez, Sonia Raquel Vicente, María Eugenia Bruno y Norma Amelia López.

Eligieron reina vendimial seis nuevos distritos

SAN RAFAEL. — Franco entusiasmo y adhesión popular tuvieron los festejos realizados en la noche del sábado y domingo último en distritos, para elegir candidatas al trono departamental. La Municipalidad y la Comisión de Festejos de la Vendimia, estuvieron representadas por autoridades y delegados y en la elección y proclamación de las reinas hubo debordante entusiasmo.

Cuadro Benegas eligió a Ester Nancy García, de 21 años, 1,68 de estatura cabellos rubios, ojos pardos y bachiller, y como princesas a Angélica Lista y Juana Izaguirre.

Las Malvinas, por su parte, coronó a Sonia Mónica Yáñez, de 17 años, 1,68 de estatura, cabellos castaños y ojos pardos, y princesa a Cristobalina Nieves.

María Esther Lassa, de 16 años, fue elegida reina de Goudge, es una rubia de 16 años y 1,65 de estatura, de ojos castaños. Princesa fue elegida Norma Roxana Soler.

Por su parte El Nihuil eligió a Martha Edith Vega, de 16 años, cabellos castaños claros, ojos marrones, estudiante de primer año del bachillerato y princesa a Silvia Edith Carbajal y Virginia Titos.

El mas extenso distrito sanrafaelino, Cañada Seca, realizó su fiesta frente a la plaza departamental de Salto de las Rosas, con una concurrencia numerosa de vecinos. Mirhta Elena Martínez, de 18 años, cabello castaño claro, ojos pardos y 1,70 de estatura fue elegida reina de la zona.

Y finalmente, Rama Caída eligió a Elizabeth Ruth Gómez, de 18 años, cabellos negros, ojos verdes, y 1,69 de estatura, cursa tercer año nacional.

Aconcagua

Otra ascensión por la ruta norte del coloso

Uno de los integrantes del grupo que intentará subir el Dhaulagiri el año próximo, en la cima del Aconcagua, el 25 de enero, cerca del mediodía.

Cinco integrantes de la expedición del Club Andino Bariloche que planea en 1981 una ascención al pico Dhaulagiri, de 8.167 metros, en los Himalayas del Nepal, realizaron la cumbre norte del cerro Aconcagua, dentro de un programa de preparación para la operación asiática.

Este contingente había venido a Mendoza con el propósito de escalar la pared Sur del coloso pero el intento no pudo ser materializado por cuanto avalanchas de diferente magnitud obligaron a su repliege. El grupo está dirigido por el abogado Alberto Mario Serrano, quien días pasados, en Puente del Inca, informó que otra parte de la comisión haría la ruta de los refugios para llegar a la cima del cerro Aconcagua.

Este objetivo fue conseguido el viernes, a las 11, por Pablo Hulskamp de 20 años; Hernán Abeledo de 20; Adrián Inchaurza, de 21; Marcelo Stucky, de 21 y Ricardo Markous, de 23.

Antecedentes en montaña

Para los cinco jóvenes fue su primera ascención al Aconcagua, aunque, pese a su juventud, acreditan experiencia en cerros de la cordillera Real de Bolivia, en Mendoza y en los Andes patagónicos.

Hulskamp, quien visitó nuestra redacción para informar sobre el logro, explicó que el ataque a la cúspide se practicó desde la zona del refugio Independencia, en los 6.700 metros. La partida desde ese punto se efectúo a las 8, con buen tiempo y tres horas después estaban en la cumbre, donde el quinteto permaneció casi dos horas, aprovechando la calma que reinaba en el lugar.

"En el descenso, explicó el andinista, nos tomó una tormenta de mediana magnitud, bajando hasta Berlín, en 6.400 metros".

Confirmó el joven deportista lo ya manifestado por otros escaladores con respecto al clima del Aconcagua, por lo menos en estas últimas semanas: amanece un día despejado, característica que continúa durante la mañana pero en las primeras horas de la tarde las condiciones varían notablemente, siendo bastante habitual que se desaten tormentas que dificultan mucho los desplazamientos.

Pablo Hulskamp.

Los cinco montañistas, según comentó Hulskamp, participaron del rescate del andinista Ernesto Colombero, al que auxiliaron, junto con otras personas, en 5.400 metros.

En la cima los cinco argentinos retiraron el testimonio de la expedición que les había precedido: los españoles Miguel Angel Vidal, Angel Vedó y Luis Fraga, quienes dejaron dentro del libro de cumbre 100 pesetas.

Las credenciales de OSPLAD vencen todas en marzo

Las credenciales emitidas en 1979 por la Obra Social para la Actividad Docente (OSPLAD) tendrán validez hasta el 31 de marzo, según informó el organismo.

La obra social está realizando un censo de afiliados con el objeto de subsanar anomalías que puedan existir en sus registros. Para ello está cumpliendo la clasificación y verificación de las declaraciones juradas relacionadas con dicho censo. Además se encuentra en proceso de organización el nuevo sistema mecanizado para agilizar la obtensión de datos.

Jubilaciones

Unión Mutual de Jubilados y Pensionados de la Provincia. — Informó a sus afiliados que el 1º de febrero parte una excursión hacia Mar del Plata. Comprende 13 días en total, con régimen de media pensión. Los interesados pueden solicitar información en la sede de la mutual, Rivadavia 788, de esta ciudad.

Caja de Jubilaciones y Pensiones de Abogados y Procuradores. — Comunicó que hoy se hará efectivo el pago de las jubilaciones y pensiones de enero, junto con la quinta cuota del excedente del ejercicio Nº 13. Los pagos se efectuarán en la casa matriz del Banco de Previsión Social, Gutiérrez y avenida España, capital.

Profesionales

Ingeniero de Minas. — De la Facultad de Ingeniería y Arquitectura de la Universidad Nacional de San Juan ha egresado con título de ingeniero de minas el señor Santiago Antonio Zapata. Cursó sus estudios primarios en el Colegio Don Bosco de la ciudad de Mendoza y los secundarios en el ENET Nº 1 "Ingeniero Pablo Nogués". Durante sus estudios universitarios se desempeñó como ayudante de cátedra en la asignatura "Mecánica de Rocas".

Santiago A. Zapata

Desmienten versión sobre la presencia de un ovni

El señor Aníbal Raúl Petracini visitó la redacción de LOS ANDES para exponer una aclaración respecto a versiones dadas a los medios de difusión por el señor Vittorio Corradi.

"El señor Corradi —dijo Petracini— manifestó que una noche en que yo no podía dormir y estaba preparando un café vi un plato volador posado en el piso y parado junto a él una especie de astronauta. Agregó que en sus investigaciones encontró una colilla correspondiente a un cigarrillo que yo fumada en esos momentos y que distinguió las huellas de un OVNI que aterrizó en el fondo de mi casa.

"Todos esos datos suministrados por el señor Corradi —agregó Petrocini— son absolutamente falsos. Como lo es también la coincidencia que pretende demostrar al decir que unos niños del barrio Los Membrillares también lo vieron".

La realidad

"La verdad acerca de lo que ocurrió aquella noche, —recuerda Petrocini— es que me acosté a la hora de costumbre. Luego me desperté completamente despejado, fumé un cigarrillo y caminé hacia la cocina. Corrí la cortina de la ventana que da hacia el patio y a unos 25 ó 30 metros vi un plato volador sobre el piso. Luego divisé una especie de astronauta parado delante del aparato y sentí una gran sensación de seguridad. Inmadiatamente sonó el despertador, me levanté, me higienicé y me vestí y me dirigí al trabajo.

"De esto se deduce ciertas diferencias con el relato que me atribuye el señor Corradi. En ningún momento estuve preparando café y mucho menos sin dormir. Tampoco encontró la colilla del cigarrillo ni huellas de un plato volador. Ni se publicaron en los medios de difusión noticias referentes a la nave que habrían visto niños del barrio Los Membrillares.

"Además hay que considerar que el señor Corradi visitó mi vivienda dos meses después de que ocurriera lo que le relaté, por lo tanto no podía encontrar ni la colilla del cigarrillo, ni las huellas de la nave que yo busqué al día siguiente del hecho y no encontré. Pero, lamentablemente tuve la mala idea de consultarlo pues no tenía la seguridad de si lo que me había ocurrido pertenecía a la realidad o al mundo de los sueños".

Pagarán a los jubilados autónomos

El Banco Hipotecario Nacional informó que desde mañana pagará sus haberes a los jubilados y pensionados de la ex caja de Autónomos, que habitualmente cobran en esa institución.

Se atenderá en horario bancario hasta el 28 de febrero próximo.

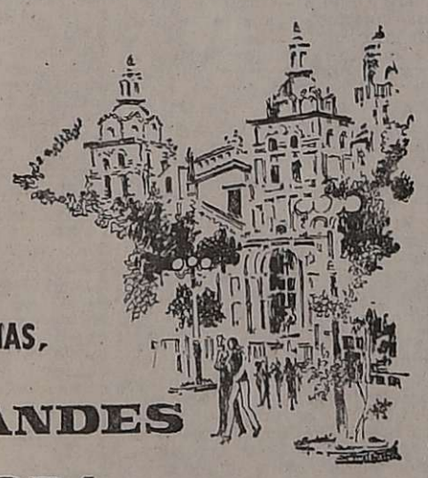

Ahora, TODOS LOS DIAS, Diario LOS ANDES en CORDOBA

Solicítelo en: CAPITAL
PARADA COLON Y GRAL. PAZ
ESTACION TERMINAL OMNIBUS
RIO CUARTO
KIOSCO EL MEJOR - TERMINAL OMNIBUS
VILLA MARIA
KIOSCO RUBEN VILLA - SAN MARTIN Y E. RIOS
SAMPACHO
KIOSCO EDGARDO BONGIOVANNI

También este año lo acompañaremos en sus VACACIONES SERRANAS
(Desde el 2 de Enero de 1980)

Léalo diariamente en:
RIO CEBALLOS - VILLA ALLENDE - UNQUILLO - SALSIPUEDES - LA GRANJA - MALAGUEÑA - VILLA GRAL. BELGRANO - AGUA DE ORO - ALTA GRACIA - SALDAN - CAPILLA DEL MONTE - MINA CLAVERO - VILLA CURA BROCHERO - VILLA CARLOS PAZ - VILLA DEL LAGO - TANTI - BIALET MASSE - COSQUIN - LA CUMBRE - LOS COCOS - LA CALERA - SANTA MARIA - LA PUERTA - SANTA ROSA.

...Y CON NUESTROS MEJORES AUGURIOS PARA QUE LAS DISFRUTE PLENAMENTE!

Ahora también en Mendoza neumáticos radiales

MICHELIN® X

la más avanzada tecnología en radiales.

La tecnología radial X, inventada por MICHELIN e impuesta en todo el mundo, confiere a sus neumáticos máxima seguridad, duración extraordinaria y confort de conducción.
Ahora a su alcance. Consulte al concesionario MICHELIN sobre sus neumáticos radiales para camion.

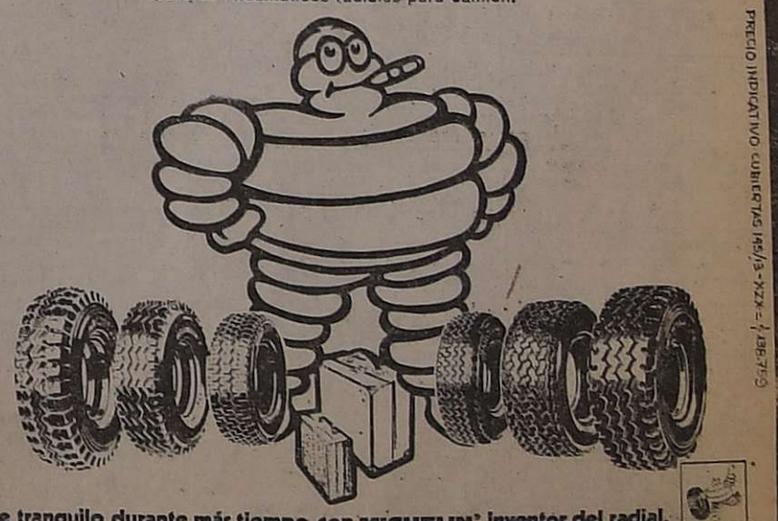

PLAN PUB.

PRECIO INDICATIVO CUBIERTAS 165/13 - XZX - 1.136.750

Viaje tranquilo durante más tiempo con MICHELIN, inventor del radial.

alvear goma
centro del neumático radial
JUAN B. JUSTO 429 - TEL. 252611 MZA.

AVISOS FUNEBRES

SEPELIOS

✝ **Sub. Mayor Aviador (R) PEDRO ROSARIO GIORLANDO**
Q. E. P. D.
Falleció el 28-I-1980

Esposa: Victoria Vaccarino de Giorlando; hijos: Victoria Mary Rosa, Norma Marta, Víctor Hugo Giorlando; hijos políticos: Osvaldo Marcerou, Omar Saada; nietos: Omar Christian, Víctor Hugo, Eliana, Paola; hermanos: Vicenta, Elena, María, Pedro, Domingo, Enrique, Francisco, Ana Giorlando; hermanos políticos: Rafael Stay, José Castelino, Francisco Catrachia, Nelly Quiroga, Argentina Aranguez, María Bardini, Alberto Rodríguez; sobrinos, demás familiares, participan su fallecimiento e invitan al sepelio hoy 19.00 horas, cementerio Capital. Casa mortuoria: Echevarría 86, Ciudad. Servicio: Cochería Valverde, San Martín 2701.
29|1|C|822|29|1

✝ **Suboficial Mayor Aeronáutica (R) PEDRO ROSARIO GIORLANDO - Q.E.P.D.** - Falleció el 28-I-1980.- Sus hijos: Norma y Omar Saada; nietitos: Eliana, Paola y Omarcito, participan con profundo dolor su fallecimiento e invitan al sepelio de sus restos, elevando una plegaria en su memoria.
29|1|C|805|29|1

✝ **Suboficial Mayor Aeronáutica (R) PEDRO ROSARIO GIORLANDO - Q.E.P.D.** - Falleció el 28-I-1980.- Sus hijos: Rosita y Osvaldo Marcerou y nietitos: Cristian y Víctor Hugo, participan con dolor su fallecimiento e invitan a acompañar sus restos a su última morada.
29|1|C|806|29|1

✝ **Suboficial Mayor Aeronáutica (R) PEDRO ROSARIO GIORLANDO - Q.E.P.D.** - Falleció el 28-I-1980.- Su hermano político: Franco Vaccarino; sus sobrinos: Alberto Vaccarino y Sra., participan con pesar su fallecimiento e invitan al sepelio de sus restos.
29|1|C|801|29|1

✝ **Suboficial Mayor Aeronáutica (R) PEDRO ROSARIO GIORLANDO - Q.E.P.D.** - Falleció el 28-I-1980.- Su hermano político: Francisco Catracchia; su hermana: María Giorlando; sus sobrinos: Francisco, María, Martha Beatriz, Carlos, Silvia, Cristina, Stella Maris, Adolfo, Jorge y Mónica Elizabeth y sus sobrinos políticos: Martha Mayol, María Cristina Estrella, Ignacio Casale, Irene Femenía, Susana Martí y Francisco Casale, participan su fallecimiento e invitan al sepelio de sus restos.
29|1|C|800|29|1

✝ **Suboficial Mayor Aeronáutica (R) PEDRO ROSARIO GIORLANDO - Q.E.P.D.** - Falleció el 28-I-1980.- Horacio Marceron y Clarita Saltos de Marceron y familia, participan con profundo pesar el fallecimiento del padre de sus hermanos Osvaldo y Rosita e invitan al sepelio de sus restos.
29|1|C|802|29|1

✝ **Suboficial Mayor Aeronáutica (R) PEDRO ROSARIO GIORLANDO - Q.E.P.D.** - Falleció el 28-I-1980.- Mohamed Saada y señora; Dr. Víctor Abalos y Sra., participan su fallecimiento e invitan al sepelio de sus restos.
29|1|C|807|29|1

✝ **Suboficial Mayor Aeronáutica (R) PEDRO ROSARIO GIORLANDO - Q.E.P.D.** - Falleció el 28-I-1980.- El Círculo de Suboficiales de Fuerza Aérea, Regional Mendoza, participa con profundo pesar el fallecimiento de su asociado Suboficial Mayor Giorlando Pedro Rosario e invita al sepelio de sus restos.
29|1|C|808|29|1

✝ **ANA MARIA ARGUMEDO DE COSTABILE**
Q. E. P. D.
Falleció el 28-I-1980
C. A. S. R. y B. P.

Sus hijos: Luis César y Nuria María; nietos: Germán, Andrea y Verónica; hermanos: María Tránsito, Remberto y Angel Argumedo; hermana política Benigna Palet, primos, sobrinos, y demás deudos participan su fallecimiento e invitan al sepelio hoy a las 18 horas, en el cementerio de Capital. Casa mortuoria. Nicolás Avellaneda 570 - Odad. Servicio casa Botto e Hijos - Olascoaga 1034 Odad - Tels. 255362 - 233607.
28|1|C|827|28|1

✝ **CARINA SILVIA OYOLA. - Q. E.P.D.** - Falleció trágicamente el 27-I-1980. - Sus desconsolados padres: Víctor Ricardo Oyola y Silvia María Díaz; sus hermanitos: Leandra Patricia y Víctor Daniel Oyola, sus abuelos: Clementina Aranda de Oyola, Santiago Díaz y Esperanza Navarro de Díaz, tíos, primos y demás familiares, participan su fallecimiento e invitan al sepelio de sus restos al cementerio de Maipú, hoy a las 11 hs. Casa mortuoria: Alvarez Condarco 228, General Gutiérrez, servicio Cochería Timonieri, Calderón y López, Ozamis 699. Tel. 972266, Maipú.
29|1|F|70857|29|1

✝ **CARINA SILVIA OYOLA. - Q. E.P.D.** - Falleció trágicamente el 27-I-1980. - Su tía abuela Demetria Castro; sus tíos: Julio, Bernabé y Emma Sosa, Estela Carbacho, Isabel Gutiérrez y Miguel Vera, primos, María, Oscar, Bernabé, Mirtha y Sonia Sosa, Miguel, Alberto, Roberto, Hugo, Alberto Pizarro, Nelly, Mary, Esther y Susana, participan con dolor su fallecimiento e invitan al sepelio de sus restos.
29|1|F|70858|29|1

✝ **CARINA SILVIA OYOLA. - Q. E.P.D.** - Falleció trágicamente el 27-I-1980. - Alaberto Orosco, Rodolfo Gallo, Rosa Floranti, Edgardo Pacheco y sus respectivas familias, partipan con pesar el fallecimiento de la sobrina de sus vecinos y amigos, Coca y María Aranda e invitan al sepelio de sus restos.
29|1|F|70858|29|1

✝ **CARINA SILVIA OYOLA. - Q. E.P.D.** - Falleció trágicamente el 27-I-1980. - Mario, Rodolfo, Osvaldo, Jorge y Miguel Aranda y Eduardo Miranda y sus respectivas familias, participan con profundo dolor el fallecimiento de su sobrina e invitan al sepelio de sus restos.
29|1|F|70858|29|1

✝ **CARINA SILVIA OYOLA. - Q. E.P.D.** - Falleció trágicamente el 27-I-1980. - Su tío abuelo, Waldino Castro, tíos, Héctor Castro y Rosa Manganelli de Castro, Oscar Alberto y Fernando Waldino Castro, Blanca Castro de Siracusa, primos, Rubén Castro y Mary Castro de Dalostto, Daniel Darío Dalostto y Luis Manganelli y sus respectivas familias participan con profundo dolor su fallecimiento e invitan al sepelio de sus restos.
29|1|F|70861|29|1

✝ **CARINA SILVIA OYOLA. - Q. E.P.D.** - Falleció trágicamente el 27-I-1980. - La supervisora del distrito Nº 9, la directora de la Escuela Nº 152 General José Albino Gutiérrez, personal docente, administrativo, comisiones perieescolares y alumnos participan con profundo dolor el fallecimiento de la alumna de 6º grado e invitan al sepelio de sus restos
29|1|F|70858|29|1

✝ **CARINA SILVIA OYOLA. - Q. E.P.D.** - Falleció trágicamente el 27-I-1980. - El club de Madres de la Escuela Nº 152 General José Albino Gutiérrez, participa con sentido pesar el fallecimiento de la hijita de su prezenta y ruegan elevar una plegaria en sufragio de su alma e invita al sepelio de sus restos.
29|1|F|70858|29|1

✝ **CARINA SILVIA OYOLA. - Q.E.P.D.** - Falleció trágicamente el 27-I-1980. - Su tía abuela Demetria Castro; sus tíos: Julio, Bernabé y Emma Sosa, Estela Carbacho, Isabel Gutiérrez y Miguel Vera, primos, María, Oscar, Bernabé, Mirtha y Sonia Sosa, Miguel, Alberto, Roberto, Hugo, Alberto Pizarro, Nelly, Mary, Esther y Susana, participan con dolor su fallecimiento e invitan al sepelio de sus restos.
29|1|F|70858|29|1

✝ **CARINA SILVIA OYOLA. - Q.E.P.D.** - Falleció trágicamente el 27-I-1980. - Sus hijos: María, Teresa, Antonia, Eliseo y Entinia; hijos políticos: Humberto Chiroli y Adelina Arboleda; su hermano: Fernando Gil, nietos, nietos políticos, bisnietos, sobrinos participan su fallecimiento e invitan al sepelio de sus restos hoy a las 18.30 hs. al cementerio de Rivadavia. Casa mortuoria: Isaac Estrella s|n. Phillipps, Junín. Servicio Cochería Alarcón Junn. Tel. 2.
29|1|F|70842|29|1

✝ **CARINA SILVIA OYOLA. - Q.E.P.D.** - Falleció trágicamente el 27-I-1980. - Sus hijos: Teresa y Eliseo; su hija política: Adelina Arboleda; sus nietos: Evita, Rafael, Mary, Adelina, Eliseo y Raúl; nietos políticos: María Teresa y Arnaldo Lentini, bisnietos: Darío, Daniel, Lourdes, Paola, Enrique y Roxana; sus sobrinos: Carmen y César Flamant, participan su fallecimiento e invitan al sepelio de sus restos.
29|1|F|70843|29|1

✝ **CARINA SILVIA OYOLA. - Q.E.P.D.** - Falleció trágicamente el 27-I-1980. - Su hija: Entinia María Cubillas; sus nietos: Manuel Faustino, Eliseo Antonio, Francisco Miguel y Miguel Angel Maza, nietos políticos: Nery Alaniz, Elba Prospiti y María Rosa Funes, participan su fallecimiento e invitan al sepelio de sus restos.
29|1|F|70843|29|1

✝ **CARINA SILVIA OYOLA. - Q.E.P.D.** - Falleció trágicamente el 27-I-1980. - Su desconsolada hija: Antonia C. Vda. de Maza, sus nietos, Clementina, Blanquita, Antonia, y Pepito, nietos políticos: Víctor Pérez y Alberto Conill y bisnietos, participan con profundo dolor su fallecimiento e invitan al sepelio de sus restos.
29|1|70849|29|1

✝ **CARINA SILVIA OYOLA. - Q.E.P.D.** - Falleció trágicamente el 27-I-1980. - Francisco Maza, Francisco Rafael Maza y familias, participan con dolor el fallecimiento de la madre de su hermana y tía política respectivamente e invitan al sepelio de sus restos.
29|1|F|70863|29|1

✝ **CARINA SILVIA OYOLA. - Q.E.P.D.** - Falleció trágicamente el 27-I-1980. - Ana Cristina T. de Cañadas, Narciso Martínez y María Inés Flamant y flias. participan con pesar su fallecimiento e invitan al sepelio de sus restos.
29|1|F|70843|29|1

✝ **CARINA SILVIA OYOLA. - Q.E.P.D.** - Falleció trágicamente el 27-I-1980. - Personal de Irañeta Hogar, participa con pesar el fallecimiento de la abuela de su compañera Edita.
29|1|C|796|29|1

✝ **CARINA SILVIA OYOLA. - Q.E.P.D.** - Falleció trágicamente el 27-I-1980. - Humberto Ciafrelli, Antonio Humberto Ciafrelli, Luis Altamirano, y sus respectivas familias, participan con profundo pesar el fallecimiento de su querida amiga e invitan al sepelio de sus restos.
29|1|70849|29|1

✝ **CARINA SILVIA OYOLA. - Q.E.P.D.** - Falleció trágicamente el 27-I-1980. - Sus desconsoladas sobrinas Adelaida Vanella de Morales y Margarita Vanella de Chandías, sobrino político: Felipe Chandías, sobrinos nietos Iris Morales de Paura, Carlos, José y Esther Chandías; sobrinos nietos políticos: Rubén Paura, Sara Cambria, Marta Torres y Emar Caballero participan con profundo dolor su fallecimiento e invitan al sepelio de sus restos.
29|1|F|70854|29|1

✝ **CARINA SILVIA OYOLA. - Q.E.P.D.** - Falleció trágicamente el 27-I-1980. - Raymundo Berné y Flia., José Barros y Sra., participan con profundo dolor el fallecimiento de su gran amigo y vecino e invitan al sepelio de sus restos.
29|1|F|70840|29|1

✝ **CARINA SILVIA OYOLA. - Q.E.P.D.** - Falleció trágicamente el 27-I-1980. - Lugano S.A.I.C.I.A., participa con profundo pesar su fallecimiento e invita al sepelio de sus restos.
29|1|C|772|29|1

✝ **CARINA SILVIA OYOLA. - Q.E.P.D.** - Falleció trágicamente el 27-I-1980. - Alaberto Orosco, Rodolfo Gallo, Rosa Floranti, Edgardo Pacheco y sus respectivas familias, partipan con pesar el fallecimiento de la sobrina de sus vecinos y amigos, Coca y María Aranda e invitan al sepelio de sus restos.
29|1|C|772|29|1

✝ **CARINA SILVIA OYOLA. - Q.E.P.D.** - Falleció trágicamente el 27-I-1980. - Mario, Rodolfo, Osvaldo, Jorge y Miguel Aranda y Eduardo Miranda y sus respectivas familias, partipan con profundo dolor el fallecimiento de su sobrina e invitan al sepelio de sus restos.
29|1|C|821|29|1

✝ **CARINA SILVIA OYOLA. - Q.E.P.D.** - Falleció trágicamente el 27-I-1980. - Su tío abuelo, Waldino Castro, tíos, Héctor Castro y Rosa Manganelli de Castro, Oscar Alberto y Fernando Waldino Castro, Blanca Castro de Siracusa, primos, Rubén Castro y Mary Castro de Dalostto, Daniel Darío Dalostto y Luis Manganelli y sus respectivas familias participan con profundo dolor su fallecimiento e invitan al sepelio de sus restos.
29|1|C|822|29|1

✝ **CARINA SILVIA OYOLA. - Q.E.P.D.** - Falleció trágicamente el 27-I-1980. - La supervisora del distrito Nº 9, la directora de la Escuela Nº 152 General José Albino Gutiérrez, personal docente, administrativo, comisiones perieescolares y alumnos participan con profundo dolor el fallecimiento de la alumna de 6º grado e invitan al sepelio de sus restos
29|1|C|823|29|1

✝ **CARINA SILVIA OYOLA. - Q.E.P.D.** - Falleció trágicamente el 27-I-1980. - El club de Madres de la Escuela Nº 152 General José Albino Gutiérrez, participa con sentido pesar el fallecimiento de la hijita de su prezenta y ruegan elevar una plegaria en sufragio de su alma e invita al sepelio de sus restos.
29|1|C|824|29|1

✝ **CARINA SILVIA OYOLA. - Q.E.P.D.** - Falleció trágicamente el 27-I-1980. - Sus desconsolados padres: Víctor Ricardo Oyola y Silvia María Díaz; sus hermanitos: Leandra Patricia y Víctor Daniel Oyola, sus abuelos: Clementina Aranda de Oyola, Santiago Díaz y Esperanza Navarro de Díaz, tíos, primos y demás familiares, participan su fallecimiento e invitan al sepelio de sus restos al cementerio de Maipú, hoy a las 11 hs. Casa mortuoria: Alvarez Condarco 228, General Gutiérrez, servicio Cochería Timonieri, Calderón y López, Ozamis 699. Tel. 972266, Maipú.
29|1|C|825|29|1

✝ **CARINA SILVIA OYOLA. - Q.E.P.D.** - Falleció trágicamente el 27-I-1980. - Su hermano político: Franco Vaccarino; sus sobrinos: Alberto Vaccarino y Sra., participan con pesar su fallecimiento e invitan al sepelio de sus restos.
29|1|C|826|29|1

✝ **CARINA SILVIA OYOLA. - Q.E.P.D.** - Falleció trágicamente el 27-I-1980. - Su hermano político: Francisco Catracchia; su hermana: María Giorlando; sus sobrinos: Francisco, María, Martha Beatriz, Carlos, Silvia, Cristina, Stella Maris, Adolfo, Jorge y Mónica Elizabeth y sus sobrinos políticos: Martha Mayol, María Cristina Estrella, Ignacio Casale, Irene Femenía, Susana Martí y Francisco Casale, participan su fallecimiento e invitan al sepelio de sus restos.
29|1|C|827|29|1

✝ **CARINA SILVIA OYOLA. - Q.E.P.D.** - Falleció trágicamente el 27-I-1980. - Su tío abuelo, Waldino Castro, tíos, Héctor Castro y Rosa Manganelli de Castro, Oscar Alberto y Fernando Waldino Castro, Blanca Castro de Siracusa, primos, Rubén Castro y Mary Castro de Dalostto, Daniel Darío Dalostto y Luis Manganelli y sus respectivas familias participan con profundo dolor su fallecimiento e invitan al sepelio de sus restos.
29|1|C|828|29|1

✝ **CARINA SILVIA OYOLA. - Q.E.P.D.** - Falleció trágicamente el 27-I-1980. - Sus desconsolados padres: Víctor Ricardo Oyola y Silvia María Díaz; sus hermanitos: Leandra Patricia y Víctor Daniel Oyola, sus abuelos: Clementina Aranda de Oyola, Santiago Díaz y Esperanza Navarro de Díaz, tíos, primos y demás familiares, participan su fallecimiento e invitan al sepelio de sus restos al cementerio de Maipú, hoy a las 11 hs. Casa mortuoria: Alvarez Condarco 228, General Gutiérrez, servicio Cochería Timonieri, Calderón y López, Ozamis 699. Tel. 972266, Maipú.
29|1|C|829|29|1

✝ **CARINA SILVIA OYOLA. - Q.E.P.D.** - Falleció trágicamente el 27-I-1980. - Mario, Rodolfo, Osvaldo, Jorge y Miguel Aranda y Eduardo Miranda y sus respectivas familias, partipan con profundo dolor el fallecimiento de su sobrina e invitan al sepelio de sus restos.
29|1|C|830|29|1

✝ **CARINA SILVIA OYOLA. - Q.E.P.D.** - Falleció trágicamente el 27-I-1980. - El club de Madres de la Escuela Nº 152 General José Albino Gutiérrez, participa con sentido pesar el fallecimiento de la hijita de su prezenta y ruegan elevar una plegaria en sufragio de su alma e invita al sepelio de sus restos.
29|1|C|831|29|1

✝ **CARINA SILVIA OYOLA. - Q.E.P.D.** - Falleció trágicamente el 27-I-1980. - La supervisora del distrito Nº 9, la directora de la Escuela Nº 152 General José Albino Gutiérrez, personal docente, administrativo, comisiones perieescolares y alumnos participan con profundo dolor el fallecimiento de la alumna de 6º grado e invitan al sepelio de sus restos
29|1|C|832|29|1

✝ **CARINA SILVIA OYOLA. - Q.E.P.D.** - Falleció trágicamente el 27-I-1980. - Sus hijos: Norma y Omar Saada; nietitos: Eliana, Paola y Omarcito, participan con profundo dolor su fallecimiento e invitan al sepelio de sus restos, elevando una plegaria en su memoria.
29|1|C|833|29|1

✝ **CARINA SILVIA OYOLA. - Q.E.P.D.** - Falleció trágicamente el 27-I-1980. - Mario, Rodolfo, Osvaldo, Jorge y Miguel Aranda y Eduardo Miranda y sus respectivas familias, partipan con profundo dolor el fallecimiento de su sobrina e invitan al sepelio de sus restos.
29|1|C|834|29|1

✝ **CARINA SILVIA OYOLA. - Q.E.P.D.** - Falleció trágicamente el 27-I-1980. - Su tío abuelo, Waldino Castro, tíos, Héctor Castro y Rosa Manganelli de Castro, Oscar Alberto y Fernando Waldino Castro, Blanca Castro de Siracusa, primos, Rubén Castro y Mary Castro de Dalostto, Daniel Darío Dalostto y Luis Manganelli y sus respectivas familias participan con profundo dolor su fallecimiento e invitan al sepelio de sus restos.
29|1|C|835|29|1

✝ **CARINA SILVIA OYOLA. - Q.E.P.D.** - Falleció trágicamente el 27-I-1980. - Sus hijos: Norma y Omar Saada; nietitos: Eliana, Paola y Omarcito, participan con profundo dolor su fallecimiento e invitan al sepelio de sus restos, elevando una plegaria en su memoria.
29|1|C|836|29|1

✝ **CARINA SILVIA OYOLA. - Q.E.P.D.** - Falleció trágicamente el 27-I-1980. - Sus hijos: Norma y Omar Saada; nietitos: Eliana, Paola y Omarcito, participan con profundo dolor su fallecimiento e invitan al sepelio de sus restos, elevando una plegaria en su memoria.
29|1|C|837|29|1

✝ **CARINA SILVIA OYOLA. - Q.E.P.D.** - Falleció trágicamente el 27-I-1980. - Sus hijos: Norma y Omar Saada; nietitos: Eliana, Paola y Omarcito, participan con profundo dolor su fallecimiento e invitan al sepelio de sus restos, elevando una plegaria en su memoria.
29|1|C|838|29|1

✝ **CARINA SILVIA OYOLA. - Q.E.P.D.** - Falleció trágicamente el 27-I-1980. - Sus hijos: Norma y Omar Saada; nietitos: Eliana, Paola y Omarcito, participan con profundo dolor su fallecimiento e invitan al sepelio de sus restos, elevando una plegaria en su memoria.
29|1|C|839|29|1

✝ **CARINA SILVIA OYOLA. - Q.E.P.D.** - Falleció trágicamente el 27-I-1980. - Sus hijos: Norma y Omar Saada; nietitos: Eliana, Paola y Omarcito, participan con profundo dolor su fallecimiento e invitan al sepelio de sus restos, elevando una plegaria en su memoria.
29|1|C|840|29|1

✝ **CARINA SILVIA OYOLA. - Q.E.P.D.** - Falleció trágicamente el 27-I-1980. - Sus hijos: Norma y Omar Saada; nietitos: Eliana, Paola y Omarcito, participan con profundo dolor su fallecimiento e invitan al sepelio de sus restos, elevando una plegaria en su memoria.
29|1|C|841|29|1

✝ **CARINA SILVIA OYOLA. - Q.E.P.D.** - Falleció trágicamente el 27-I-1980. - Sus hijos: Norma y Omar Saada; nietitos: Eliana, Paola y Omarcito, participan con profundo dolor su fallecimiento e invitan al sepelio de sus restos, elevando una plegaria en su memoria.
29|1|C|842|29|1

✝ **CARINA SILVIA OYOLA. - Q.E.P.D.** - Falleció trágicamente el 27-I-1980. - Sus hijos: Norma y Omar Saada; nietitos: Eliana, Paola y Omarcito, participan con profundo dolor su fallecimiento e invitan al sepelio de sus restos, elevando una plegaria en su memoria.
29|1|C|843|29|1

✝ **CARINA SILVIA OYOLA. - Q.E.P.D.** - Falleció trágicamente el 27-I-1980. - Sus hijos: Norma y Omar Saada; nietitos: Eliana, Paola y Omarcito, participan con profundo dolor su fallecimiento e invitan al sepelio de sus restos, elevando una plegaria en su memoria.
29|1|C|844|29|1

✝ **CARINA SILVIA OYOLA. - Q.E.P.D.** - Falleció trágicamente el 27-I-1980. - Sus hijos: Norma y Omar Saada; nietitos: Eliana, Paola y Omarcito, participan con profundo dolor su fallecimiento e invitan al sepelio de sus restos, elevando una plegaria en su memoria.
29|1|C|845|29|1

✝ **CARINA SILVIA OYOLA. - Q.E.P.D.** - Falleció trágicamente el 27-I-1980. - Sus hijos: Norma y Omar Saada; nietitos: Eliana, Paola y Omarcito, participan con profundo dolor su fallecimiento e invitan al sepelio de sus restos, elevando una plegaria en su memoria.
29|1|C|846|29|1

✝ **CARINA SILVIA OYOLA. - Q.E.P.D.** - Falleció trágicamente el 27-I-1980. - Sus hijos: Norma y Omar Saada; nietitos: Eliana, Paola y Omarcito, participan con profundo dolor su fallecimiento e invitan al sepelio de sus restos, elevando una plegaria en su memoria.
29|1|C|847|29|1

✝ **CARINA SILVIA OYOLA. - Q.E.P.D.** - Falleció trágicamente el 27-I-1980. - Sus hijos: Norma y Omar Saada; nietitos: Eliana, Paola y Omarcito, participan con profundo dolor su fallecimiento e invitan al sepelio de sus restos, elevando una plegaria en su memoria.
29|1|C|848|29|1

✝ **CARINA SILVIA OYOLA. - Q.E.P.D.** - Falleció trágicamente el 27-I-1980. - Sus hijos: Norma y Omar Saada; nietitos: Eliana, Paola y Omarcito, participan con profundo dolor su fallecimiento e invitan al sepelio de sus restos, elevando una plegaria en su memoria.
29|1|C|849|29|1

✝ **CARINA SILVIA OYOLA. - Q.E.P.D.** - Falleció trágicamente el 27-I-1980. - Sus hijos: Norma y Omar Saada; nietitos: Eliana, Paola y Omarcito, participan con profundo dolor su fallecimiento e invitan al sepelio de sus restos, elevando una plegaria en su memoria.
29|1|C|850|29|1

✝ **CARINA SILVIA OYOLA. - Q.E.P.D.** - Falleció trágicamente el 27-I-1980. - Sus hijos: Norma y Omar Saada; nietitos: Eliana, Paola y Omarcito, participan con profundo dolor su fallecimiento e invitan al sepelio de sus restos, elevando una plegaria en su memoria.
29|1|C|851|29|1

✝ **CARINA SILVIA OYOLA. - Q.E.P.D.** - Falleció trágicamente el 27-I-1980. - Sus hijos: Norma y Omar Saada; nietitos: Eliana, Paola y Omarcito, participan con profundo dolor su fallecimiento e invitan al sepelio de sus restos, elevando una plegaria en su memoria.
29|1|C|852|29|1

✝ **CARINA SILVIA OYOLA. - Q.E.P.D.** - Falleció trágicamente el 27-I-1980. - Sus hijos: Norma y Omar Saada; nietitos: Eliana, Paola y Omarcito, participan con profundo dolor su fallecimiento e invitan al sepelio de sus restos, elevando una plegaria en su memoria.
29|1|C|853|29|1

✝ **CARINA SILVIA OYOLA. - Q.E.P.D.** - Falleció trágicamente el 27-I-1980. - Sus hijos: Norma y Omar Saada; nietitos: Eliana, Paola y Omarcito, participan con profundo dolor su fallecimiento e invitan al sepelio de sus restos, elevando una plegaria en su memoria.
29|1|C|854|29|1

✝ **CARINA SILVIA OYOLA. - Q.E.P.D.** - Falleció trágicamente el 27-I-1980. - Sus hijos: Norma y Omar Saada; nietitos: Eliana, Paola y Omarcito, participan con profundo dolor su fallecimiento e invitan al sepelio de sus restos, elevando una plegaria en su memoria.
29|1|C|855|29|1

✝ **CARINA SILVIA OYOLA. - Q.E.P.D.** - Falleció trágicamente el 27-I-1980. - Sus hijos: Norma y Omar Saada; nietitos: Eliana, Paola y Omarcito, participan con profundo dolor su fallecimiento e invitan al sepelio de sus restos, elevando una plegaria en su memoria.
29|1|C|856|29|1

✝ **CARINA SILVIA OYOLA. - Q.E.P.D.** - Falleció trágicamente el 27-I-1980. - Sus hijos: Norma y Omar Saada; nietitos: Eliana, Paola y Omarcito, participan con profundo dolor su fallecimiento e invitan al sepelio de sus restos, elevando una plegaria en su memoria.
29|1|C|857|29|1

✝ **CARINA SILVIA OYOLA. - Q.E.P.D.** - Falleció trágicamente el 27-I-1980. - Sus hijos: Norma y Omar Saada; nietitos: Eliana, Paola y Omarcito, participan con profundo dolor su fallecimiento e invitan al sepelio de sus restos, elevando una plegaria en su memoria.
29|1|C|858|29|1

✝ **CARINA SILVIA OYOLA. - Q.E.P.D.** - Falleció trágicamente el 27-I-1980. - Sus hijos: Norma y Omar Saada; nietitos: Eliana, Paola y Omarcito, participan con profundo dolor su fallecimiento e invitan al sepelio de sus restos, elevando una plegaria en su memoria.
29|1|C|859|29|1

✝ **CARINA SILVIA OYOLA. - Q.E.P.D.** - Falleció trágicamente el 27-I-1980. - Sus hijos: Norma y Omar Saada; nietitos: Eliana, Paola y Omarcito, participan con profundo dolor su fallecimiento e invitan al sepelio de sus restos, elevando una plegaria en su memoria.
29|1|C|860|29|1

✝ **CARINA SILVIA OYOLA. - Q.E.P.D.** - Falleció trágicamente el 27-I-1980. - Sus hijos: Norma y Omar Saada; nietitos: Eliana, Paola y Omarcito, participan con profundo dolor su fallecimiento e invitan al sepelio de sus restos, elevando una plegaria en su memoria.
29|1|C|861|29|1

✝ **CARINA SILVIA OYOLA. - Q.E.P.D.** - Falleció trágicamente el 27-I-1980. - Sus hijos: Norma y Omar Saada; nietitos: Eliana, Paola y Omarcito, participan con profundo dolor su fallecimiento e invitan al sepelio de sus restos, elevando una plegaria en su memoria.
29|1|C|862|29|1

✝ **CARINA SILVIA OYOLA. - Q.E.P.D.** - Falleció trágicamente el 27-I-1980. - Sus hijos: Norma y Omar Saada; nietitos: Eliana, Paola y Omarcito, participan con profundo dolor su fallecimiento e invitan al sepelio de sus restos, elevando una plegaria en su memoria.
29|1|C|863|29|1

✝ **CARINA SILVIA OYOLA. - Q.E.P.D.** - Falleció trágicamente el 27-I-1980. - Sus hijos: Norma y Omar Saada; nietitos: Eliana, Paola y Omarcito, participan con profundo dolor su fallecimiento e invitan al sepelio de sus restos, elevando una plegaria en su memoria.
29|1|C|864|29|1

✝ **CARINA SILVIA OYOLA. - Q.E.P.D.** - Falleció trágicamente el 27-I-1980. - Sus hijos: Norma y Omar Saada; nietitos: Eliana, Paola y Omarcito, participan con profundo dolor su fallecimiento e invitan al sepelio de sus restos, elevando una plegaria en su memoria.
29|1|C|865|29|1

✝ **CARINA SILVIA OYOLA. - Q.E.P.D.** - Falleció trágicamente el 27-I-1980. - Sus hijos: Norma y Omar Saada; nietitos: Eliana, Paola y Omarcito, participan con profundo dolor su fallecimiento e invitan al sepelio de sus restos, elevando una plegaria en su memoria.
29|1|C|866|29|1

✝ **CARINA SILVIA OYOLA. - Q.E.P.D.** - Falleció trágicamente el 27-I-1980. - Sus hijos: Norma y Omar Saada; nietitos: Eliana, Paola y Omarcito, participan con profundo dolor su fallecimiento e invitan al sepelio de sus restos, elevando una plegaria en su memoria.
29|1|C|867|29|1

✝ **CARINA SILVIA OYOLA. - Q.E.P.D.** - Falleció trágicamente el 27-I-1980. - Sus hijos: Norma y Omar Saada; nietitos: Eliana, Paola y Omarcito, participan con profundo dolor su fallecimiento e invitan al sepelio de sus restos, elevando una plegaria en su memoria.
29|1|C|868|29|1

✝ **CARINA SILVIA OYOLA. - Q.E.P.D.** - Falleció trágicamente el 27-I-1980. - Sus hijos: Norma y Omar Saada; nietitos: Eliana, Paola y Omarcito, participan con profundo dolor su fallecimiento e invitan al sepelio de sus restos, elevando una plegaria en su memoria.
29|1|C|869|29|1

✝ **CARINA SILVIA OYOLA. - Q.E.P.D.** - Falleció trágicamente el 27-I-1980. - Sus hijos: Norma y Omar Saada; nietitos: Eliana, Paola y Omarcito, participan con profundo dolor su fallecimiento e invitan al sepelio de sus restos, elevando una plegaria en su memoria.
29|1|C|870|29|1

✝ **CARINA SILVIA OYOLA. - Q.E.P.D.** - Falleció trágicamente el 27-I-1980. - Sus hijos: Norma y Omar Saada; nietitos: Eliana, Paola y Omarcito, participan con profundo dolor su fallecimiento e invitan al sepelio de sus restos, elevando una plegaria en su memoria.
29|1|C|871|29|1

✝ **CARINA SILVIA OYOLA. - Q.E.P.D.** - Falleció trágicamente el 27-I-1980. - Sus hijos: Norma y Omar Saada; nietitos: Eliana, Paola y Omarcito, participan con profundo dolor su fallecimiento e invitan al sepelio de sus restos, elevando una plegaria en su memoria.
29|1|C|872|29|1

✝ **CARINA SILVIA OYOLA. - Q.E.P.D.** - Falleció trágicamente el 27-I-1980. - Sus hijos: Norma y Omar Saada; nietitos: Eliana, Paola y Omarcito, participan con profundo dolor su fallecimiento e invitan al sepelio de sus restos, elevando una plegaria en su memoria.
29|1|C|873|29|1

✝ **CARINA SILVIA OYOLA. - Q.E.P.D.** - Falleció trágicamente el 27-I-1980. - Sus hijos: Norma y Omar Saada; nietitos: Eliana, Paola y Omarcito, participan con profundo dolor su fallecimiento e invitan al sepelio de sus restos, elevando una plegaria en su memoria.
29|1|C|874|29|1

✝ **CARINA SILVIA OYOLA. - Q.E.P.D.** - Falleció trágicamente el 27-I-1980. - Sus hijos: Norma y Omar Saada; nietitos: Eliana, Paola y Omarcito, participan con profundo dolor su fallecimiento e invitan al sepelio de sus restos, elevando una plegaria en su memoria.
29|1|C|875|29|1

✝ **CARINA SILVIA OYOLA. - Q.E.P.D.** - Falleció trágicamente el 27-I-1980. - Sus hijos: Norma y Omar Saada; nietitos: Eliana, Paola y Omarcito, participan con profundo dolor su fallecimiento e invitan al sepelio de sus restos, elevando una plegaria en su memoria.
29|1|C|876|29|1

✝ **CARINA SILVIA OYOLA. - Q.E.P.D.** - Falleció trágicamente el 27-I-1980. - Sus hijos: Norma y Omar Saada; nietitos: Eliana, Paola y Omarcito, participan con profundo dolor su fallecimiento e invitan al sepelio de sus restos, elevando una plegaria en su memoria.
29|1|C|877|29|1

✝ **CARINA SILVIA OYOLA. - Q.E.P.D.** - Falleció trágicamente el 27-I-1980. - Sus hijos: Norma y Omar Saada; nietitos: Eliana, Paola y Omarcito, participan con profundo dolor su fallecimiento e invitan al sepelio de sus restos, elevando una plegaria en su memoria.
29|1|C|878|29|1

✝ **CARINA SILVIA OYOLA. - Q.E.P.D.** - Falleció trágicamente el 27-I-1980. - Sus hijos: Norma y Omar Saada; nietitos: Eliana, Paola y Omarcito, participan con profundo dolor su fallecimiento e invitan al sepelio de sus restos, elevando una plegaria en su memoria.
29|1|C|879|29|1

✝ **CARINA SILVIA OYOLA. - Q.E.P.D.** - Falleció trágicamente el 27-I-1980. - Sus hijos: Norma y Omar Saada; nietitos: Eliana, Paola y Omarcito, participan con profundo dolor su fallecimiento e invitan al sepelio de sus restos, elevando una plegaria en su memoria.
29|1|C|880|29|1

✝ **CARINA SILVIA OYOLA. - Q.E.P.D.** - Falleció trágicamente el 27-I-1980. - Sus hijos: Norma y Omar Saada; nietitos: Eliana, Paola y Omarcito, participan con profundo dolor su fallecimiento e invitan al sepelio de sus restos, elevando una plegaria en su memoria.
29|1|C|881|29|1

✝ **CARINA SILVIA OYOLA. - Q.E.P.D.** - Falleció trágicamente el 27-I-1980. - Sus hijos: Norma y Omar Saada; nietitos: Eliana, Paola y Omarcito, participan con profundo dolor su fallecimiento e invitan al sepelio de sus restos, elevando una plegaria en su memoria.
29|1|C|882|29|1

✝ **CARINA SILVIA OYOLA. - Q.E.P.D.** - Falleció trágicamente el 27-I-1980. - Sus hijos: Norma y Omar Saada; nietitos: Eliana, Paola y Omarcito, participan con profundo dolor su fallecimiento e invitan al sepelio de sus restos, elevando una plegaria en su memoria.
29|1|C|883|29|1

✝ **CARINA SILVIA OYOLA. - Q.E.P.D.** - Falleció trágicamente el 27-I-1980. - Sus hijos: Norma y Omar Saada; nietitos: Eliana, Paola y Omarcito, participan con profundo dolor su fallecimiento e invitan al sepelio de sus restos, elevando una plegaria en su memoria.
29|1|C|884|29|1

✝ **CARINA SILVIA OYOLA. - Q.E.P.D.** - Falleció trágicamente el 27-I-1980. - Sus hijos: Norma y Omar Saada; nietitos: Eliana, Paola y Omarcito, participan con profundo dolor su fallecimiento e invitan al sepelio de sus restos, elevando una plegaria en su memoria.
29|1|C|885|29|1

✝ **CARINA SILVIA OYOLA. - Q.E.P.D.** - Falleció trágicamente el 27-I-1980. - Sus hijos: Norma y Omar Saada; nietitos: Eliana, Paola y Omarcito, participan con profundo dolor su fallecimiento e invitan al sepelio de sus restos, elevando una plegaria en su memoria.
29|1|C|886|29|1

✝ **CARINA SILVIA

San Rafael

Necesita alumbrado público el parque Hipólito Yrigoyen

SAN RAFAEL. — El atractivo que ejerce el parque Hipólito Yrigoyen en un alto sector de la población, como lugar para el descanso y el recreo y la medida en que por su ubicación es el elegido para la práctica del aerobismo por mayores y menores en las distintas horas de la jornada, aconseja que la Municipalidad contemple la posibilidad de dotarlo de alumbrado público, del que carece, con excepción de uno que otro foco.

Ese parque tiene una extensión de 36 hectáreas. Cuenta con hermosa fronda, creada por una variedad muy bien seleccionada de forestales, que en su totalidad mantienen un excelente desarrollo y praderas donde se requiere de un mayor contralor para preservar las pasturas. Esto podrá lograrse controlando el abuso que se nota los fines de semana en que se transforman, esas praderas, en improvisados campos de fútbol.

En este aspecto el paseo necesita ser preservado de quienes lo utilizan también para realizar asados, o penetran con sus vehículos en sus praderas, y pareciera que ésto sólo podrá ser alcanzado, fijando una política a nivel muncipal destinada a preservar a ese paseo de todos cuantos cometen abusos o desbordes ya que se cuenta entre los de mayor atractivo de San Rafael. Hubo un tiempo en que para evitar esos abusos se procedía a inundar las praderas los domingos, en un hecho extraño, ya que no todos plantean situaciones como ésta. Pareciera más apropiado un personal de vigilancia y contralor, que a la vez se interese por la limpieza y el riego de ese amplio sector verde, que ubica, en pleno centro de la ciudad departamental.

Volviendo a la necesidad de dotarlo de un sistema de alumbrado público, pareciera innecesario tener que fundamentarlo. Darle adecuada iluminación, será posibilitar que las familias puedan disfrutar de ese paseo y de su fronda, que brinda una adecuada morigeración a la temperatura ambiente. Se ha estimado que hay una variante de cinco grados

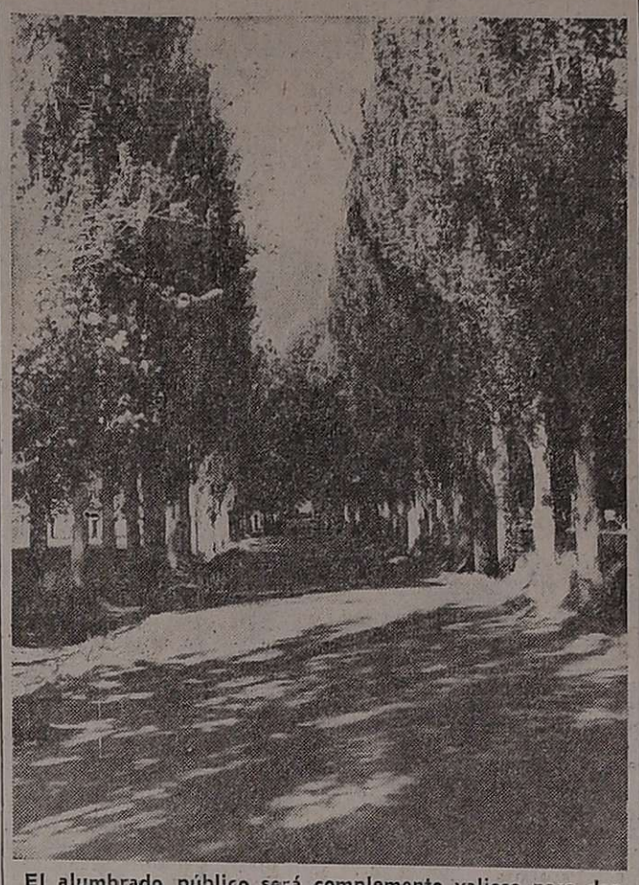

El alumbrado público será complemento valioso para dar tranquilidad y seguridad a los paseantes del parque Hipólito Yrigoyen.

menos que en el centro comercial y residencial de la ciudad en este paseo, pese a su cercanía con la zona urbana, de la que forma parte. Es la gran diferencia del verde y el cemento, como receptores del calor.

Por otra parte, la medida en que se ilumine, permitirá a esa juventud seguir cumpliendo estos deportes que han surgido a la popularidad y que encuentran lugar apropiado para su práctica en estos sectores verdes, en los parques. El parque, por otra parte, debe ser un lugar acogedor, claro, diáfano, donde en forma alguna la oscuridad ponga una nota de peligro o de temor, y forma parte de la ciudad misma, a la que se la considera, entre los núcleos de población mejor iluminados. La Municipalidad de San Rafael hará bien en estudiar la forma de iluminar ese paseo, pero sin que el tendido de líneas o la implantación de columnas signifique dañar o destruir parte de la fronda. Allí deberán esmerar su técnica los encargados de la iluminación pública, para lograr sus objetivos sin daños al árbol, que es la base y razón de un parque.

Breve periodo de descanso inició el Intendente

SAN RAFAEL. — Con motivo de haber iniciado breve periodo de descanso el intendente municipal, ingeniero Ramón Fermín Mercado, asumió su representación y llevará todos los asuntos vinculados con la conducción comunal el secretario de Hacienda y Administración, Luis Oscar Marzoratti. El ingeniero Mercado viajó a Buenos Aires acompañado del grupo familiar y su retorno a la actividad está prevista para mediados de la próxima semana.

Banco Previsión pagará enero a los jubilados

SAN RAFAEL. — Hoy martes de 17.30 a 19.30, el Banco de Previsión Social, sucursal San Rafael, hará efectivo los haberes a los beneficiarios de la Caja de Jubilaciones y Pensiones de la Provincia.

Sucursal del Banco Nación amplió cleáring

SAN RAFAEL. — El gerente de la sucursal San Rafael del Banco de la Nación Argentina dio a conocer un listado con las distintas sucursales de esa institución, con la scuales mantiene canjes zonales-Cleáring, que viene ofreciendo a sus clientes.

En el listado dado a conocer se cuentan sucursales del Banco en Capital Federal y provincia de Buenos Aires, de las provincias de Chubut, Entre Ríos, La Pampa, Mendoza, y departamentos; Córdoba, La Rioja, Neuquén, Río Negro, Catamarca, San Juan, San Luis, Tucumán, Santiago del Estero, Santa Fe y de las principales localidades de todas esas provincias.

Informó la sucursal bancaria local que la puesta en funcionamiento de ese servicio permite una más rápida y eficaz atención de la clientela, y que los interesados en una mayor información deberán concurrir a esa casa bancaria.

Económicas

Mercado de valores

Indicativos de un fin de mes tranquilo. Algunas expectativas

La iniciación de la semana no trajo mayores novedades en el movimiento económico financiero, por lo que se espera ya un fin de mes tranquilo, prácticmente estable y con algunas especulaciones en torno a cifras y medidas.

En el mercado financiero se mantuvo ayer la constante baja de las tasas pasivas, haciendo caso omiso a las posibilidades de que la variable inflacionaria del mes pueda superar el 6 por ciento, un tanto por encima de las previsiones que se hacian hace 10 días.

Al respecto, en esta misma columna a principios de año y antes de conocerse las variables de diciembre, comentábamos la alternativa de si se habian tomado o no para las cifras de diciembre lo sucedido en en los últimos días del mes. Esta cuestión no se aclaró en los días posteriores a conocerse la variable inflacionaria y ahora, en las estimaciones que según versiones son semioficiales, vendría la aclaración que los cálculos sobre enero tomarian aquellos últimos 10 días de diciembre que normalmente, por la época, produce suba de precios, sobre todo al consumidor. Aclaramos que habitualmente las cifras de inflación se toman hasta el 18 ó 20 de cada mes.

De superar el previamente estimado 6 por ciento, la renta en el mercado financiero sería por primera vez en varios meses negativa, en tanto tomemos como referencia que se está ofreciendo en los 30 días promedio en bancos el 5,70 por ciento y financieras el 5,90.

Esto de alguna manera podría frenar la tendencia bajista, pero pasa que la liquidez es alta, si bien se calcula que esta semana el Estado captará fondos ingentes para sus vencimientos en las dos licitaciones de Letras de ayer y de mañana. Por ello había expectativas al respecto.

Pero lo que recrudeció fue la versión de que el jueves se decidirá una nueva rebaja en el encaje bancario con lo cual la autoridad monetaria, no obstante la posibilidad de una tasa un tanto superior a lo estimado en la inflación, mantendrá con firmeza su estímulo a la baja en las tasas y a la disminución del costo del dinero.

Esta es en realidad la expectativa de este fin de mes.

Nuevamente volvió a la privadas en el Mercado de baja l sector de acciones Valores de Buenos Aires con una jornada calma al principio muy pesada después y con muy poco volumen negociado. En los títulos públicos, principalmente en los Valores Nacionales Ajustables, hubo altibajos.

El oro, "vedette" hasta la semana pasada, se mantuvo bastante estable oscilando hacia la baja tanto en los mercados europeos como en Nueva York, como se informa más adelante.

El mercado cambiario estuvo ofrecido en dólares. En el sector oficial se mantiene la devaluación de los dos pesos que llevará a fin de mes según los cálculos al 2,8 por ciento fijado de baja en el valor del peso con relación a la divisa norteamericana.

Poco activa se mostró, como la semana anterior, la demanda en el Mercado de Haciendas de Liniers. De esta manera no obstante que mejoró la oferta los precios por kilo vivo se mantuvieron estables.

Títulos públicos

En el Mercado de Valores de Mendoza se operó reducidamente: 5.699.455 pesos y con otros mercados sucedió otro tanto: 7.022.938 pesos.

Cotizó la tercera serie de los Valores Nacionales Ajustables, VANA, a 7.090 con lo cual quedó sin cambios y por encima del valor logrado en Buenos Aires.

En este último mercado los VANA retornaron a los altibajos: la segunda y cuarta serie segunda emisión al cotizar a 24 mil y 3.230 no tuvieron cambios; la tercera a 7.060 bajó 40 puntos y la cuarta a 4.830 subió 50 puntos.

Los Bonos de Interés Variable continuaron con su moderada firmeza: la primera serie al 109,70 por ciento ganó 1,2 puntos y la segunda al 109,60 0,6. Las demás no cotizaron.

En clima sostenido cotizaron los Bonos Externos: no tuvieron cambios las series 1975 y 1977 a 167 mil y 179 mil respectivamente y la de 1976 a 177 mil ganó tres mil puntos.

El dólar

En el Banco de la Nación Argentina, mercado libre de cambios, el dólar para negocios de importación y exportación como todos los días de este mes con excepción de uno, subió dos pesos. Cotizó así a 1.654 y 1.661 pesos a comprador y vendedor. La cotización para fin de mes, con el 2,8 por ciento de devaluación del peso, será de 1.660,2 en el tipo comprador.

En billetes quedó en 1.654 y 1.664.

En las agencias de cambio el dólar bastante ofrecido bajó dos pesos: 1.654 - 1.660 y en Mendoza se mantuvo en 1.652 pesos a comprador y 1.668 a vendedor.

El oro

Relativamente estable se cotizó el oro ayer, teniendo esta vez leves fluctuaciones según lo que sucediera en los mercados europeos (hasta el mediodía en nuestro país) y en Nueva York el resto de las jornadas. Así al cierre quedó por debajo del precio del viernes al cotizarse la onza troy a 620 dólares comprador y 630 vendedor. Hay que agregar gastos de fletes y seguros en valores argentinos.

En el exterior

LONDRES, 28 (UPI). — El dólar norteamericano cerró hoy el alza en los principales mercados monetarios, con la excepción de París y Bruselas, mientras el oro continuó perdiendo terreno en Londres y Zurich, pero se afirmó a fines de la jornada.

El metal amarillo cerró en Zurich a 625 dólares la onza, 57 dólares menos que los 682 con que terminó el viernes, después de iniciar la semana más bajo aún, a 620 dólares. En Londres, el oro cerró a 635 dólares por onza, bajando 35 dólares en comparación con los 670 del viernes.

"Los especuladores en oro estuvieron mucho más cautelosos que en los últimos días", explicó un corredor de Londres.

El dólar abrió más fuerte en los principales mercados, pero perdió un poco de terreno durante el día al conocerse informaciones de que Arabia Saudita iba a subir los precios de su petróleo.

Acciones privadas

Nuevamente desfavorable, luego de la leve recuperación del viernes último, fue la jornada de ayer en el Mercado de Buenos Aires con las acciones privadas. Hubo pesadez y muy poco volumen negociado. De las acciones de 134 empresas hubo 56 bajas y 18 subas. El resto quedó sin cambios.

En Mendoza cotizaron Astra a 113, Pérez Companc a 66 y Rigolleau a 510.

Fondo Cuyano

El Fondo Cuyano de Inversiones cotizó su cuotaparte en baja: 443,91. La anterior fue de 454,58. Ex dividendo 43,28.

Cédulas hipotecarias

Según lo informado por el Banco Hipotecario Nacional las Cédulas Hipotecarias Argentinas cotizaron ayer así: en las compras del banco la primera serie al 1.844,80 por ciento; la segunda al 1.660 con 90; la tercera al 1.341,50; la cuarta al 491; la quinta al 306,50 por ciento. En las ventas del banco la primera serie al 1.979,20; la segunda al 1.781,70; la tercera al 1.438,90; la cuarta al 527 y la quinta al 328,70 por ciento.

Para hoy la sucursal local del banco anuncia estas cotizaciones: en las compras del banco la primera serie al 1.846,60 por ciento; la segunda al 1.662,40; la tercera al 1.342,50; la cuarta al 491,70 y la quinta al 306,60. En las ventas del banco la primera serie al 1.979,60 por ciento; la segunda al 1.728,10; la tercera al 1.439,20; la cuarta 527,10 y la quinta al 328,70.

Mercado de haciendas

Si bien mejoró la oferta notoriamente con relación a anteriores lunes, la de ayer en vacunos en el Mercado de Hacienda de Liniers siguió siendo reducida. No obstante los precios se mantuvieron estables en novillos, novillitos y vaquillonas y fueron irregulares en las demás categorías sin bajas significativas. Novillos especiales y buenos, de 381-400 kgs., a $ 1.780 - 1.885; de 401-400 kgs. a 1.750 - 1.815; de 441-480 kgs. a 1.650 - 1.765 y de más de 480 kgs. a $ 1.690 - 1.670.

Regulares: overos negros menos de 450 kgs. a $ 1.507 - 1.520; de 451-520 kgs. a 1.480 - 1.500; de más de 520 kgs. a 1.450 - 1.560. Cuarterones gordos, 1.500-1.600; cruzas, 1.630 - 1.810; novillitos especiales y buenos, 1.780 - 1.905; regulares, 1.600 - 1.770; vaquillonas especiales y buenas, 1.700 - 1.815; regulares, 1.500 - 1.740; terneros especiales y buenos, 2.020 - 2.200; regulares, 1.750 - 2.000; vacas consumo, buenas 1.400 - 1.570; regulares 1.190 - 1.400 pesadas; conserva buena, 1.000 - 1.150; inferior, 800 - 990; toros y torunos, 1.400 - 1.450.

Intereses pasivos

Las cotizaciones de ayer en bancos, financieras y sociedades de ahorro y préstamo para la vivienda en los depósitos a plazo fijo, según lo expuesto en las pizarras de esas casas, que se toman como referenciales y fluctuan según el volumen de las operaciones tuvieron numerosos cambios siempre en la declarada tendencia bajista de los últimos 10 días. En los ofrecimientos en los 30 días en los bancos bajaron dos puntos el BUCI. Crédito de Cuyo y Londres cuatro puntos el Robert y un punto el Agrario, City, de la Empresa, Español, Faro, Nación y Regional y la Caja Nacional de Ahorro y Seguro. En cambio Bamecoop subió cuatro puntos. En las financieras bajaron dos puntos Coinpro, Corprend, Emperador y un punto Caudal de San Rafael, Montemar y Sadela. No hubo cambios en ahorro y préstamo para la vivienda.

El Banco de los Andes modificará hoy, según anunció, su ofrecimiento en los treinta días reduciéndolo un punto. Queda así en el 72 por ciento.

BANCOS:	PLAZO FIJO 30d.	60d.	90d.	180d.	OTROS PLAZOS
Aciso (S. Cohbam)	72	72	72	72	7 d.59, 15 d.60, 23 d.61
Aconcagua Coop.	72	73	74	—	7 d.61, 15 d.62, 21 d.63
Acción Coop.	73	74	75	78	7 d.66, 15 d.67, 21 d.68
Agrario	71	70	69	—	7 14d.62, 15 22d.63, 23 29d.64
(1) América	—	69	66	64	7 14d.61, 15 22d.62, 23 29d.63
Nac. Desarrollo	69	70	71	74	
Bomecoop	73	73	—	—	7 14d.62, 15 22d.63, 23 29d.64
(2) Bir	—	—	71	72	7 d.61, 15 d.63, 23 d.64
(3) Boston	—	—	—	—	7 13d.55, 15 20d.60, 21 27d.62 28 d.63
Buci	70	70	70	73	7 14d.58, 15 22d.59, 23 29d.60
Caja N. de A. y S.	68	69	70	71	
City	67	65	64	—	7 d.54, 15 d.57
Com. del Norte	71	73	74	—	7 14d.62, 15 22d.63, 23 29d.64
Créd. de Cuyo	70	72	73	73	7 14d.60, 15 22d.62, 23 29d.64
Créd. Rural	70	68	69	72	7 d.60, 14 d.61, 22 d.63 29 d.64
Del Acuerdo S.A.	73	74	75	76	7 14d.60, 15 22d.65, 23 29d.68
De la Emp. C. Ltdo.	73	74	75	78	7 14d.66, 15 23d.67, 23 29d.68
Español	69	67	68	68	7 14d.60, 15 22d.61, 23 29d.62
Faro Coop.	73	74	75	—	7 14d.68, 15 22d.69, 23 29d.70
Feigin	70	70	70	70	7 d.61, 15 d.62, 23 d.63
Financiero Arg.	72	71	71	76	7 14d.63, 15 22d.65, 23 29d.68
(4) Galicia	—	68	68	68	7 d.61, 15 d.62, 23 d.62
Ganadero	68	68	68	68	7 14d.60, 15 22d.63, 23 29d.65
Hispano	71	70	70	—	7 14d.60, 15 22d.64, 23 29d.66
Internacional	73	73	73	73	7 14d.63, 15 22d.64, 23 29d.65
(5) Italia	—	62	59	52	7 14d.62, 15 22d.63, 23 29d.65
Libertador Coop.	74	76	76	78	7 d.67, 15 d.68, 23 d.69
Londres	67	68	68	69	7 14d.58, 15 22d.59, 23 29d.60
Los Andes	73	74	75	77	7 14d.64, 15 22d.65, 23 29d.66
Mendoza	70	71	71	74	
Nación	65	65	65	65	7 14d.59, 15 22d.61, 23 29d.62
(6) Pop. Argentino	—	—	—	—	7 14d.58, 15 22d.59, 23 29d.60
Previsión	71	71	71	71	7 14d.58, 15 22d.59, 23 29d.60
Regional	71	72	73	—	7 14d.64, 15 22d.65, 23 29d.66
Roberts	69	67	65	69	7 d.60, 15 d.62, 23 d.64
Udecoop. C. Ltdo.	71	72	73	—	7 d.61, 15 d.62, 21 d.63

FINANCIERAS:	30d.	60d.	90d.	180d.	OTROS PLAZOS
Caudal (S. Rafael)	73	74	75	78	7 14d.62, 15 22d.63, 23 29d.64
Carles	71	71	72	75	
Coinara	77	78	80	83	7 14d.67, 15 22d.68, 23 29d.70
(7) Coinpro	71	71	71	—	7 d.66, 15 d.68, 23 d.71
Condecor	73	73	73	73	7 14d.66, 15 22d.67, 23 29d.68
Corprend	72	73	74	75	7 d.63, 15 d.64, 23 d.65
Chrysler	72	73	74	77	
Emperador	73	74	75	76	7 14d.62, 15 22d.63, 23 29d.64
Finanfor	70	71	69	75	
* Luján Williams	74	76	78	78	7 14d.65, 15 d.67, 23 d.69
Montemar	73	75	77	80	7 14d.64, 15 22d.65, 23 29d.66
Multicrédito	77	79	82	85	7 14d.65, 15 22d.66, 23 29d.67
** Occidente	77	79	81	83	7 14d.67, 15 22d.69, 23 29d.71
Profim	75	78	80	85	7 d.66, 14 d.67, 23 d.68

SOCIEDADES DE AHORRO Y PRESTAMO PARA LA VIVIENDA	30d.	60d.	90d.	180d.	OTROS PLAZOS
(8) Sadela Cía. Fin.	75	76	77	80	
Columbia	69	68	—	—	7 14d.58, 15 22d.60, 23 29d.62
*** Damore y Cía	78	78	78	—	7 14d.70, 15 22d.71, 23 29d.72
(9) Kolton S.A.	—	72	73	75	7 d.60, 17 d.61, 24 d.62

(1) América, ofreció a 35d.69%.
(2) Bir, ofreció a 35d.71%, 63d.71%.
(3) Boston, ofreció a 35d.68%, 63d.64%, 91d.64%, 182d.64%.
(4) Galicia, ofreció a 35d.68%.
(5) Italia, ofreció a 35d.63%.
(6) Pop. Argentino, ofreció a 35d. 68%, 63d.68%, 91d.68%, 182d.69%.
(7) Coinpro, ofreció a 179d. 71%.
(8) Sadela Cía. Financ., ofreció a 120d.78%, 150d.79%.
(9) Kolton S.A., ofreció a 32d. 71%.
* Por imposiciones de $ 1.000.000 a $ 9.999.000.
** Occidente, ofreció a 35d. 78%.
*** Damore y Cía., ofreció de 1/6d.48%.

MERCADO DE VINOS

Se mantiene muy retraído el movimiento

En la Bolsa de Comercio Mendoza se anotaron ayer, el primer día de la semana, contratos de compraventa vinos de traslado por un tal de 39.616 hectolitros y monto de 3.572.431.000 pes

La mayor cantidad se anc para los vinos denominad estadísticamente fuera de pr medio con 22.143 hectolitros le siguieron los tintos con 7.56

No hubo precios referencial en tanto la comisión respect va sigue en receso.

Vida empresaria

Fundación Odol. — La bec anual que otorga la Funda ción Odol permitirá cursar lo estudios necesarios para com pletar el doctorado en físic al licenciado Armando Ang Aligia, quien resultó selecci nado entre los aspirantes ins criptos en el concurso respec tivo. La formación científic será cumplida en el Institut Balseiro de Bariloche que de ponde de la Comisión Nacio nal de Energía Atómica. El li cenciado Aligia ha elegido pa ra los trabajos de investigació de sus tesis doctoral el rubro de la teoría de los sólidos.

Se inauguró la sede comunal Cañada Seca

SAN RAFAEL. — En el curso de una sencilla ceremonia quedó inaugurado el nuevo edificio de la delegación municipal Cañada Seca. Se trata de un local con comodidades para el personal y para el público y dependencias para su desenvolvimiento específico en las labores que debe cumplir en el lugar.

El acto fue presidido por el secretario de Hacienda y Administración Luis Oscar Marzoratti que representó al intendente municipal; secretario de Obras Públicas e Higiene, arquitecto Enrique Roux; la directora de Cultura, profesora Norma Giordano de Greco; director de distritos, Jorge Ruiz y vecinos.

La ceremonia fue sencilla en su desarrollo. La concurrencia cantó el Himno Nacional Argentino, mientras que el padre Franco Reverberi tuvo a su cargo la bendición del edificio.

Para referirse a la inauguración, habló el arquitecto Roux, quien señaló que se trata del primer edificio de los tres que ejecuta la Comuna para las delegaciones municipales. Destacó que ha sido preocupación del intendente Mercado y de todo su equipo de gobierno, fortalecer la voluntad ciudadana de los habitantes y la grandeza de todo el departamento de San Rafael.

Señaló que mirando el pasado y recordando cuanto sacrificio debieron realizar nuestros antecesores para vencer al desierto, aprovechando rudimentariamente las aguas para conformar los primeros cultivos, "tomamos conciencia del tremendo esfuerzo realizado. Continuó diciendo que ello valió la pena y hoy tenemos a la vista los pavimentos, la electricidad, las obras de riego, los cultivos, las fábricas y el conjunto humano que es la comunidad sanrafaelina. Es en nosotros en quienes cabe ahora la responsabilidad por tener una mejor estructura y de llevar el progreso departamental a su máxima expresión".

"En estas casas destritales, prosiguió, los pobladores deben encontrar el ámbito para el nucleamiento cívico, para que se plasmen las inquietudes, los proyectos y la planificación del futuro desarrollo del distrito. Aquí, debe tomar forma la voluntad creadora de vosotros y de vuestros hijos, fortaleciendo y enriqueciendo el distrito al que pertenecemos con orgullo".

Quejas por el servicio de ómnibus a un barrio

SAN RAFAEL — Cambios introducidos en la línea de ómnibus Nº 6, de la empresa Autotransportes Iselín, que cubre parte del sector urbano y llega la zona Matadero, motiva quejas de vecinos radicados en barrio San Rafael, de esta ciudad, que han hecho llegar una nota a la Dirección de Transportes de Mendoza, pidiéndole "servicios que contemplen en un todo las necesidades obligatorias, y que no se haga ensayos en nuestro perjuicio.".

Suscriben ese pedido unos cincuenta de esa barriada. La carta fue cursada el 20 de diciembre último y recién fue dada a conocer por los afectados, debido a que su pedido no ha sido atendido hasta ahora. Se trata de un problema producido por los cambios practicados en el recorrido de esa línea y que afectan en forma particular a los vecinos del barrio San Rafael. Dicen que ahora no llenan las necesidades, obligando al usuario a caminar varias cuadras para tomar el ómnibus que va hacia el centro. En relación con ese aspecto manifiestan que para ese barrio lo que más interesa es llegar al centro de la ciudad y que si deben caminar varias cuadras, prácticamente no compensa utilizar ese servicio, sobre todo debido a que no se conoce exactamente la hora de pasada por determinado lugar del barrio.

Tras esos detalles sobre la situación que les afecta en los momentos actuales en la prestación de ese servicio, expresan "que el recorrido anterior llenaba más la necesidad de los usuarios, en razón que los actuales, no están ajustados a las obligaciones del que trabaja a horario fijo. Tampoco se puede pretender, le dicen, que las personas salgan de su domicilio con una anticipación más que suficiente para esperar ser trasladados, y hacen notar que no existen refugios a la vera de la ruta para esperar el ómnibus, por lo que deben hacerlo a intemperie soportando la inclemencia del tiempo.

Piden finalmente un exhaustivo estudio contemplando las necesidades del viajero y que no signifique un sacrificio y molestias el poder viajar o abonar pasaje por una pequeña distancia. Tras dar esas razones, dicen que la modificación de recorrido les afecta, no llena las necesidades y piden se retorne al servicio anterior, teniendo en cuenta los horarios de trabajos de empleados y obreros y de ingreso a los colegios.

Aconseja INTA controlar la carpocapsa

SAN RAFAEL. — Se aconseja a los fruticultores que posean perales aun sin cosechar, manzanos, nogales y membrilleros que deben "curar" contra la carpocapsa ante del 31 del presente mes.

La comunicación fue dada a conocer por el Servicio Cooperativo de Alarma Anticarpocapsa auspiciado por la Agencia de Extensión Rural de San Rafael, dependiente del INTA.

Aconseja para la campaña de lucha utilizar cualquiera de los siguientes remedios, según sean los días que faltan para la cosecha: cuando falten 15 días (perales) 100 gramos de Sevin al 85% cada cien litros de agua; cuando falten más de quince días (peras tardías, manzanas, nogales y membrilleros) 100 gramos de cotnión, gusathion o azinphos (40/50 % o 100 gramos de Imidan (50%, 100 gramos de Sevin (85%) o cualquier otro plaguicida de probada eficacia a la dosis aconsejada por la marca.

A fin de evitar problemas de intoxicación, advierte que salvo el Sevin que permite cosechar dos días después de su aplicación, los demás insecticidas tienen un poder residual tóxico para el hombre no menor de quince días, por lo cual deberán seguirse las indicaciones de los rótulos de cada producto.

Los agricultores que necesiten una mayor información pueden recurrir a la agencia de Extensión Rural San Rafael sita en Bombal y Belgrano.

Gracias
Espíritu Santo
POR EL FAVOR RECIBIDO
R. E.
29|1|F|70734|29|1

Gracias
Espíritu Santo
POR LA GRACIA CONCEDIDA
J. L. de F.
29|1|F|70733|29|1

Temen una recesión en el sector manufacturero

El semanario económico financiero "El Economista", en su última edición rúbrica un interesante análisis titulado "La inflación importada está cada vez más cara". En él se siguen movimientos relativos de vital importancia para considerar el año en que se dará la lucha final contra la inflación —de acuerdo a los anuncios oficiales— y marcará la profundidad de la recesión pronosticada por los investigadores especializados en el corto plazo.

Su primera afirmación consiste en que "de acuerdo con las inivestigaciones de instituciones representativas y estudiosas de la actividad económica argentina se esperaría para el corto plazo una recesión en el sector industrial. Estas se basan en cifras surzidas de la opinión de los empresarios, en especial industriales manufactureros.

Considera que el año no ha arrancado con la euforia del anterior, y con un déficit de información estadística. Sí con el esfuerzo oficial tendiente a reducir la tasa inflacionaria "promoviendo a través del modelo de economía abierta una profunda transformación en el empresariado nacional pequeño y mediano. Y pone a modo de ejemplo la mezcla de las actividades manufactureras con las comerciales, tal el caso de una empresa textil que ofreció productos de una cotizada marca extranjera, mezclados con la de su propia ropa de cama. Situación que se multiplica rápidamente, según el semanario.

Luego agrega el monto del pasivo de los quebrantos comerciales (en 1979 superó los 500 millones de dólares) a las cuatro macrovariables que se utilizan en el estudio de una economía nacional. Ellas son: producto bruto interno; tasa de inflación, tasa de desocupación y reservas en divisas y oro.

Las cinco variables

El PBI total —agrega— en el tercer trimestre del año bajó con respecto al segundo en el 1%, siendo un síntoma preparatorio para los atrasados resultados oficiales del cuarto trimestre de 1979. Como referencia histórica, en 1977 para los trimestres comparados, se habían producido una suba del 1,32% y en 1978, año de tribulaciones para la industria doméstica, también había subido un 0,8%.

"Hasta aquí no puede hablarse de grandes cambios en la actividad económica, pero los resultados de la encuesta trimestral que realiza el FIEL sobre 300 empresas manufactureras señalaron un desempeño poco alentador para el período —explica—.

"Según reza el informe —continúa—, "las ventas presentan una caída en comparación al nivel del tercer trimestre, mientras que la producción aparece estancada. Las exportaciones no muestran variaciones luego de las caídas en los dos períodos previos. El personal ocupado es levemente mayor que en el tercer trimestre, a la vez que la rentabilidad empresaria muestra una caída en comparación al registro de 90 días atrás.

"Este panorama —dice El Economista— tardará en aparecer en las estadísticas oficiales, donde la celeridad o demora en la publicación de los datos es comprensible signo de que las cosas marchan bien o no son satisfactorias, según el caso.

"El leve incremento de mano de obra frente al cuadro descripto —continúa—, indica un aumento relativo de los costos y podrían explicar entre otras causas las bajísimas y atípicas tasas de desempleo que se observan en el país.

"La tercera macrovariable —explica—, la tasa de inflación, se mide domésticamente por un grupo de índices de precios oficiales. Las series no tienen eliminada la influencia estacional de períodos menores que el año. Todo el mundo sabe que hay una época para comprar ropa de invierno y que el consumo de gaseosas y cerveza crece en el verano. Sin embargo estas variables no alteran las tendencias, generando los clásicos "serruchos" de las series mensuales.

"Por ello la metodología del Fondo Monetario Internacional que calcula las tasas anuales móviles de doce meses consecutivos, constituye un indicador válido aun para series sin desestacionalizar".

Agrega que "puede observarse que recién a fin de año por primera vez el índice de precios al consumidor en su nivel general logró bajar la tasa del 140% anual. Si enero se mantiene dentro de la contención de precios prevista oficialmente, al desaparecer el 12,8% ocurrido en enero del año pasado, la variación a fin de enero para doce meses consecutivos estaría al nivel de 121%. Este valor es precisamente el correspondiente a los precios del rubro indumentaria para fines de diciembre de 1979, habiendo descendido desde el pico máximo de 170% de variación anual correspondiente a marzo de ese mismo año.

"Los precios mayoristas —continúa el análisis— en su nivel general siempre se mantuvieron por debajo de los minoristas no llegando a superar el 174,6% de variación anual y en el último trimestre han caído por debajo del 130%.

"Por su parte el costo de la construcción, todavía no sintió las presiones para su freno, y en los últimos cuatro meses del año aceleró su ascenso por encima del 180% anual, aunque el año cerró con el 142%, acompañando por fin la declinación de las demás variables.

"La desagregación del índice de precios mayoristas —agrega— permite una visión más profunda de los movimientos de la estructura de precios. En primer lugar los bienes de origen agropecuario en su total agregado llegaron a conocer, en agosto de 1979 el 193% de tasa anual. A partir de este máximo la caída ha sido rapidísima ubicándose al finalizar el año en el 115,1% valor más bajo en términos de índices de precios de productos nacionales.

"A su vez los bienes de origen no agropecuario también alcanzan su máximo en agosto con 172,3% y el cierre del año los encontró en el 135.9%".

Inflación importada

El movimiento de los precios de los productos importados constituye el punto más destacado y la tendencia más importante en el análisis publicado por El Economista.

El año 1977 —expresa—, con una variación del 70% dio pie a la estructuración de una política económica que buscaba a través de la "importanción de la inflación barata y su ofrecimiento al mercado", la disminución de la marcha de los precios. En 1978 con un cierre del 65,5% anual, se tuvo el disparador necesario para la rebaja de los derechos arancelarios y la introducción de bienes de consumo final al mercado nacional.

"Quizás obedeciendo a las leyes de la oferta y la demanda —agrega—, o a los conflictos internacionales, lo cierto es que la inflación importada empezó a subir sus propias tasas. Así en abril ya se había trepado por encima del 74,8%, en agosto superó el 100% y en octubre llega al máximo del 112,7% anual para declinar en los dos últimos meses y cerrar al 105,6 por ciento.

"Este fenómeno tiene un interés especial, porque los precios nacionales están creciendo menos y los de bienes importados más rápidamente, aún con tasas de cambio que realmente no favorecen a esta tendencia. A principio de año se partió con una diferencia del 81,3% puntos y a diciembre había tan sólo 30,2.

"El seguimiento de estos movimientos relativos —finaliza el análisis de El Economista— es de vital importancia para un año donde se dará la lucha final contra la inflación y marcará la profundidad de la recesión que pronostican los investigadores de la economía en el corto plazo".

Valle de Uco

Tunuyán

Carnet para operadores de cine

TUNUYAN. — Informó la Municipalidad de este departamento, que todos los operadores de cine y teatro deberán munirse a la mayor brevedad del carnet habilitante para el desempeño de sus tareas.

Para gestionar el mismo deberán concurrir a la oficina de Obras Públicas, en el Palacio Municipal de 7.30 a 13, de lunes a viernes. Los empleadores que ocupen personal no habilitado se harán pasibles de las multas establecidas por el artículo 6to. inciso d, de la ley 4230.

Un campamento hará el Andino Club Tunuyán

TUNUYAN. — El Andino Club Tunuyán ha organizado una excursión y campamento infantil a realizarse los días 1, 2 y 3 de febrero próximos, al "Mallín" (Campo los Andes).

El programa a desarrollar es el siguiente: viernes 1º, salida de Tunuyán, a las 13, de la sede del club, calles Yrigoyen y Dalmau y armado de campamento.

El sábado 2, caminata para reconocimiento de la zona y fogón andino.

Domingo 3, ascensión de cerros y regreso a Tunuyán, prevista para horas de la tarde. Las inscripciones se reciben en San Martín Nº 1086.

San Carlos

Comida a la canasta en San Juan Bosco

Engenio Bustos. SAN CARLOS. — Con motivo de celebrarse el jueves 31, la fiesta de San Juan Bosco, protector y fundador de la Obra Salesiana que tiene a su cargo el colegio y parroquia homónimos, la comunidad parroquial y educativa ha organizado un encuentro familiar. A partir de las 21 se proyectarán diapositivas descriptivas de la Obra Salesiana y después de la misa que se oficiará a las 21.30, se servirá una cena a la canasta con el propósito de consolidar la comunidad laica con la salesiana. Participarán profesores, alumnos, padres de alumnos, feligreses y amigos de la comunidad.

EL AVAL SERIO Y RESPONSABLE QUE SUS FINANZAS EXIGEN
CREDITOS
Personales, a profesionales, hipotecarios, al turismo y para el hogar
EMPERADOR
Compañía Financiera S.A.
9 de Julio 1475/79 Mza.
Tel. 231858
AUTORIZADA POR EL BANCO CENTRAL DE LA REPUBLICA ARGENTINA
ADHERIDA AL REGIMEN DE GARANTIA DE LOS DEPOSITOS Ley 21526

SOCIEDAD ANONIMA DEL ATLANTICO
COMPAÑIA FINANCIERA
DICTUM MEUM PACTUM
SADELA
Para nuestros inversores, seguridad total
GARANTIA SADELA + GARANTIA B.C.R.A.
Sadela Central:
RECONQUISTA 555
TEL. 393-5500/5650/5700/5800/5928
Sadela Mendoza:
SARMIENTO 242
TEL. 247348 - 247105 - 244038
Entidad adherida al Régimen de Garantía de los Depósitos Ley 21526

EXPERTA EN FINANZAS
multicrédito
COMPAÑIA FINANCIERA S.A.
Entidad adherida al Regimen de Garantía de los Depósitos-Ley 21526
SAN JUAN 1317
CENTRAL-CATAMARCA 28
MAIPU-PADRE VAZQUEZ 209 Y
SAN MARTIN Y GARIBALDI - GRAL SAN MARTIN: 9 DE JULIO 186/188

Construcciones medioevales y barrocas que se conservan y admiran en la Italia de hoy

vivienda y Confort

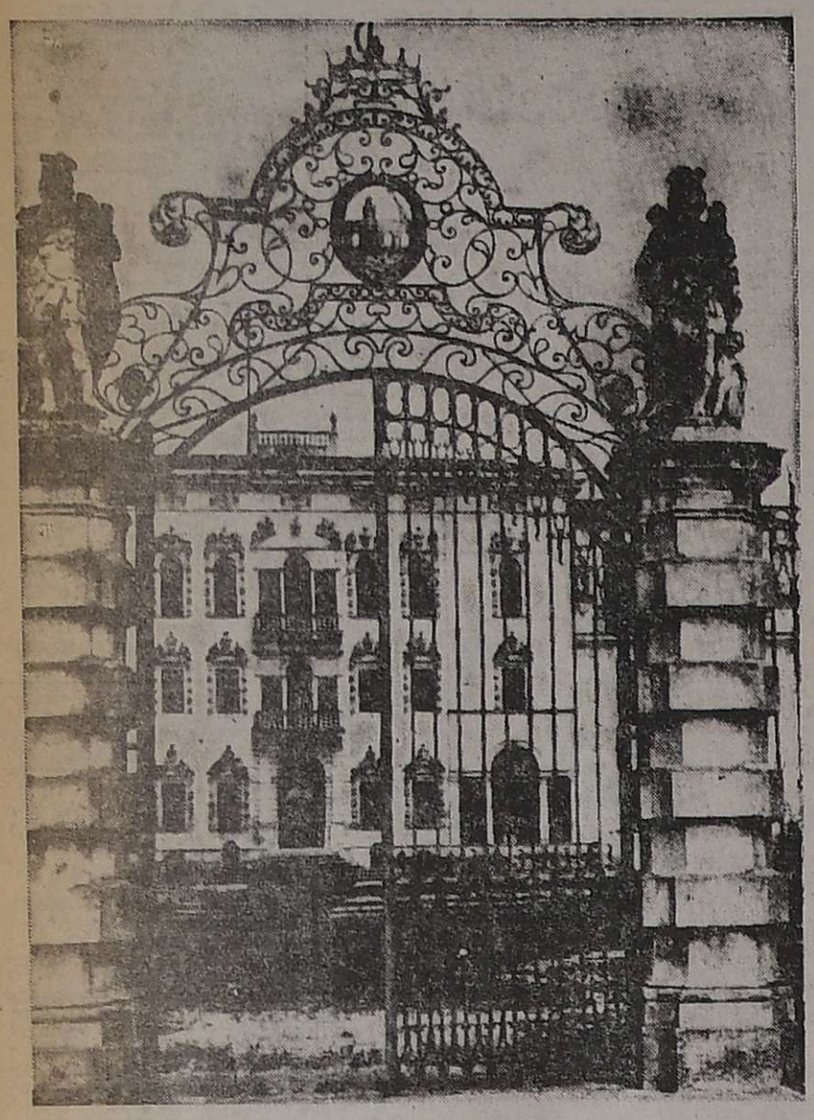

Frente del palacio Contarini en Piazzola Sul Brenta.

En esta época del año en la que predomina el espíritu de los viajes y las vacaciones, hemos encontrado oportuno testimoniar la presencia de casas seculares italianas —grandes villas, en realidad— cuya impecable conservación y adaptación a la vida moderna, las torna aún más interesantes de lo que pudieran resultar como meras muestras moribundas de un pasado perimido. El pueblo Grazzano Visconti, situado a 14 kilómetros de Piacenza, en la región Emilia - Romagua, sobre la ruta provincial Piacenza - Bettola - Ferriere, fue construido a principios de siglo con fines humanitarios por un patricio milanés, el Conde Giuseppe Visconte di Modrona, quien con posterioridad lo hizo centro de una fundación para incitar a trabajos de artesanía lugareña a la juventud.

El pueblo no es totalmente moderno. Su núcleo principal está constituido por un auténtico e histórico castillo que se cree fue edificado en el siglo XIV por un Visconti. La construcción sirvió de refugio y defensa de los ghibelinos en las duras luchas por el dominio de Piacenza.

Circunda el castillo un amplio foso y la puerta principal conserva aún las cadenas del puente elevadizo. La hiedra ha revestido en gran parte los muros y los torreones almenados, dando al conjunto un aspecto pintoresco y sugestivo. Alrededor, seculares plantas, estatuas ornamentales, pérgolas de flores y calles arboladas forman un amplio parque. El interior del castillo ha sido transformado en señoriales habitaciones modernas. Después de diversas alternativas hereditarias, el Conde Giuseppe Visconti di Modrone tuvo la genial idea de rodear el castillo con un burgo medioeval. En el año 1900 se iniciaron las construcciones de las primeras casas, dentro de las líneas arquitectónicas de los siglos XIII y XIV, con lo que se logró un sugerente efecto edilicio. Entre los primeros edificios se levantó el "Albergo del Biscione"; inmediatamente después un pequeño edificio para la escuela primaria y de aprendizaje artesanal que, sucesivamente, dio cuerpo a la majestuosa creación actual del "Palazzotto", con balcón, pórtico y torre. Poco a poco, cada año, fueron sumándose casas y talleres, se abrieron calles y se erigió una iglesia y una fuente.

Cada edificio consigue dar al visitante esa impresión de sonriente gentileza de los burgos medioevales. Algunas construcciones están adornadas con frescos que representan motivos religiosos y civiles.

Las mujeres del pueblo, en general, visten con trajes de época. La función estética debía acordarse con una realidad de trabajo, de bienestar, de educación moral y material. De ahí salieron los primeros excelentes artesanos del hierro forjado y la madera, iniciándose la industria de los muebles de estilos medieval, románico y renacentista, cuya fama persiste y se ha extendido fuera de Italia.

Se construyeron siempre mas casas para un pueblo de artistas que suman unas 700 personas. El complejo agrícola anexo contribuyó a la supervivencia de la iniciativa.

Quien viaje a Italia, puede visitar fácilmente Grazzano Visconti. Al encontrar a muchachas vestidas con trajes típicos recibirán la impresión de haber llegado a un mundo distinto, como si hubiera retrocedido varios siglos en la máquina del tiempo imaginada por H. G. Wells. Después de haber cruzado un pequeño puente, entre árboles de alto fuste, penetrarán por un típico portal a esa mezcla de realidad y sueño cuyo nombre es Grazzano Visconti.

Si el visitante llega en primavera, encontrará el pueblo desbordante de colores, desde el pálido violáceo de las glicinas al rojo y rosado de los geranios, a los rosas y blancos de los claveles que trepan por los balcones, los innumerables rosales y la albura estrellada de los jazmines, todo en un canto de armónica poesía. Por la noche asistirá a fantásticas visiones y es posible que oiga el canto de la mandolina entre los violines de los grillos, rescatando un hálito de leyenda de amor del lejano medioevo romántico.

El castillo en la actualidad. Edificado en el siglo XIV por los Visconti, aún preside el agraciado pueblo Grazzano Visconti.

Piazzola sul Brenta

Fue Marco Contarini, en la segunda mitad del siglo XVII, quien dio a la villa Piazzola sul Brenta el aspecto grandioso y barroco que ha mantenido hasta hoy. Reconstruyó para ello parte de un palacio anterior, en cuyos trabajos se cree que intervino el gran Palladio. Revistió la parte central con originales ornamentaciones, reestructuró las grandes alas del edificio y decoró los salones de una de ellas con una serie de frescos que forman un conjunto de notable interés. Pero, sobre todo, ordenó la parte más antigua de la mansión de modo que sirviera a la mayor de sus pasiones: la música. Contarini poseía una extraordinaria colección de instrumentos musicales, en una sala del piso alto, cuyo techo pintó Dorigny, que hoy alberga una muestra de mapas antiguos.

En la parte alta Contarini construyó la llamada "chitarra rovesciata", especie de gigantesca caja armonica en forma de guitarra, donde en lugares estratégicos se ubicaban músicos y cantantes. La parte central de la "guitarra" albergaba música que se difundía por el espacio abierto frente al atrio de ingreso al palacio. Allí se colocaban asientos para los invitados a los conciertos, según lo atestiguan las crónicas de la época.

En otra parte del edificio se construyeron dos salas para representaciones teatrales, una de las cuales conformaba un teatro de grandes dimensiones. Además, los Contarini se procuraron una orquesta y un coro, enseñando música a los huérfanos de la zona, e instalaron una imprenta donde se publicaban libretos de óperas, en algunos casos compuestas para estrenar en la famosa villa de Piazzola. La sorpresa, el sentido de la fantasía, la grandiosidad, presidían —como lo quería la estética barroca— estas manifestaciones que duraban a veces varios días y concluían en la gran piscina, que todavía rodea un costado del palacio, con el espectáculo de batallas navales denominadas "Naumachie".

Actualmente han desaparecido las instalaciones escénicas de ese fastuoso mundo del 1600, pero la impronta de aquel tiempo y su vocación por lo maravilloso, triunfan aún en las características arquitectónicas y decorativas del palacio. Entre esas características se destaca el techo con la "fanciulla sull'altalena" pintado por Paietta; la sala de los "pasteles", con paisajes napolitanos de Zonnaro y los muebles "liberty" que todavía se ven en algunos salones.

El público puede visitar el complejo arquitectónico, el parque con su pequeño lago de siete metros de profundidad, donde se permite la pesca deportiva, la antigua piscina y los subterráneos del palacio, llamados "cantine palladiane", donde se ha instalado un restorante.

El palacio de Piazzola sul Brenta está a pocos kilometros de Padova, no lejos de Venecia, de Treviso y de Vicenza. Fácilmente accesible desde Milán y Bologna y las vías de acceso europeas que llegan por el Brennero y Tarvisio. Es digna de visitarse en una próxima excursión por Italia, cuna de las bellas artes.

Toda esta información y las ilustraciones las debemos al "Ente Nazionale Italiano per ir Turismo".

La energía solar en el país y el mundo

"En la Argentina se están construyendo casas solares (con prototipos en Mendoza y otros —por comenzar— en La Plata y Salta) con instrumental adecuado, que no es caro. Esos esfuerzos deben recibir apoyo, dado que en los años 80 comenzará una crisis energética que puede ser superable, para evitar que se convierta en una catástrofe energética".

Lo afirmó el director del Instituto de Energía Solar, arquitecto Elías Rosenfeld al hablar durante una conferencia sobre el estado actual y posibilidades futuras del uso en nuestro país de la energía solar en la vivienda.

Durante este acto, al cual asistieron las más destacadas personalidades de los distintos organismos estatales y privados vinculados con el tema, el ingeniero Norberto Papini hizo notar que la energía solar que llega a la Tierra es unas 13.000 veces mayor que la energía usada por el mundo actualmente, pero que por ahora es imposible su almacenamiento por periodos prolongados o su transferencia a zonas carentes de radiación solar. Destacó seguidamente la importancia de la arquitectura para la captación y aprovechamiento interior en la vivienda de esta fuente de energía, afirmando que la misma "puede ser ya utilizada en edificios mediante el sistema pasivo, brindado por el diseño arquitectónico y el uso de colectores planos simples". El presidente de la Asociación Argentina de Estudios de Energía Solar, ingeniero Alfredo Rapallini dijo que existe un programa nacional para montar antes que finalice 1980 un conjunto de 40 plantas de medición de la radiación solar en el territorio nacional, de las que ya están funcionando 20.

En apretada síntesis, son estos los datos sobresalientes de lo que se lleva a cabo en la Argentina. Y como hemos anotado en una serie de notas, Mendoza ocupa un lugar de privilegio en la investigación, primordialmente en relación con la arquitectura solar, punto que se ha calificado de básico para el futuro de la vivienda.

Fuera de nuestras fronteras se trabaja intensamente. Con más dedicación en los países carente o pobres en petróleo. Nuestra información es exclusivamente objetiva y recibida en la mesa de redacción por los canales naturales que nutren a los medios informativos.

Es así que podemos afirmar que en Francia, por ejemplo, ya se han conectado usinas alimentadas por la energía solar al sistema eléctrico central de la república, y que en Israel toda una población en el desierto es alimentada electricamente mediante fuentes energéticas de origen solar. Carecemos de detalles técnicos en ambos casos.

Destacamos la puesta en marcha de un ambicioso proyecto que será desarrollado en Suecia y que estará totalmente finiquitado en menos de cuatro años.

Se trata de una ciudad especialmente construída en una zona rodeada de vegetación y sin mayores costos de energía. La integrarán cinco pequeñas aldeas ubicadas alrededor de un gigantesco sistema colector de energía solar.

Esta pequeña ciudad comprenderá en total 134 casas y ya tiene un nombre: "Nueva Esie". Su densidad de población será bastante alta y se considera un ahorro anual en concepto de energía, solamente, de 750 mil dólares.

El proyecto contempla la construcción de una gran avenida cubierta totalmente con vidrio, que atravesará la comunidad. En ella se instalarán bombas de calor humano y también el producido por las lámparas de iluminación. Los grandes colectores solares convertirán en energía la luz y la radiación solar.

Según la fuente informativa, no se trata tan solo de un proyecto, sino de una realidad en vías de concreción.

"Serie científica"

El número 16 de la revista "Serie Científica", recientemente puesto a la venta y que corresponde al bimestre diciembre-enero, entre otros, correspondientes a las secciones fijas, se ocupa de los siguientes temas: "Manejo de stocks; un sistema autoajustable", por el ingeniero Francisco Barcia; "Modelos analíticos para evaluar la radiación solar", por el arquitecto Jorge Borgato; "Energía solar en el proyecto de una guardería", por el Laboratorio de Ambiente Humano y Vivienda del IADIZA"; "Geotermia: Un recurso energético a tres kilómetros de profundidad", por el doctor José Alvarez López; "La atmósfera de Venus", por el profesor J. Houghton FRS; "Capacímetro y medidor de pérdidas eléctricas", por el licenciado Juan Carlos Luján, y "¿Por qué la rata?", por el profesor Julio R. Contreras del IADIZA.

Discurrir sobre la técnica de la construcción

En la ciudad de Buenos Aires, entre los días 12 y 21 de diciembre del corriente año, habrán de llevarse a cabo las II Jornadas Nacionales e Internacionales sobre Técnicas de la Construcción, que contarán con la organización del Centro de Ingenieros de Rosario.

Los más destacados especialistas de nuestro país estarán presentes en el citado evento, sumándose a ellos el aporte de profesionales de importantes centros científicos y técnicos del mundo entero, para exponer acerca de las más recientes novedades que la moderna tecnología ha incorporado a los diversos campos que hacen a la compleja actividad de la construcción y la ingeniería.

Se estima que unos 2.000 profesionales de todo el continente participarán de estas jornadas que tendrán por escenario el recinto de reuniones ubicado en el predio ferial de Palermo de la Sociedad Rural Argentina.

Las "II Jornadas Nacionales e Internacionales sobre Técnicas de la Construcción" cuentan con los auspicios de la Unión Argentina de Ingenieros, Cámara Argentina de la Construcción, Centro Argentino de Ingenieros, Secretaría de Estado de Desarrollo Urbano y Vivienda y Secretaría de Estado de Transporte y Obras Públicas de la Nación.

Carpintería de Aluminio
JOAQUIN PADRO y Cía.
CARPINTERIA DE OBRA Y CERRAMIENTOS EN GRAL
UNICO FABRICANTE DE
MAMPARBAÑO
Telef 227312
RIO JURAMENTO 2649
(POR MONTE: DI OCA AL 200)
Barrio SUAREZ Y HIPODROMO
GODOY CRUZ MZA
DESDE $ 6.150

PINTURAS TEKNO
ESMALTES
FONDOS
ANTIOXIDOS
PLASTIFICANTES
PARA MADERA
PINTURAS EPOXI
Y AL CAUCHO
PINTURA DE OBRAS
CALIDAD CERTIFICADA
ADQUIERALAS UNICAMENTE EN FABRICA
PRIMERA FABRICA INTEGRAL DE PINTURAS EN CUYO
TEKNO ARGENTINA
Juan de Garay 339 - Tel. 220786
Godoy Cruz - MENDOZA

PARQUET
DESDE $ 10.240 el m2.
BAJDA s.r.l.
Benavente 4325 - Tel. 261627 - 260153
Villa Nueva - Guaymallén

mezcla adhesiva
KLAUKOL
$ 908.- C/IVA 1KG
PARA LA COLOCACION DE PISOS Y REVESTIMIENTOS CERAMICOS
revestimiento decorativo TEXTURAL EN PASTA
$ 3.978.- C/IVA 1 KG
Con una pasada PINTA - REVOCA - DECORA
EN LAS BUENAS CASAS DEL RAMO

PAPELES PINTADOS
Las marcas y los motivos que todo hogar pide para su interior.
SCALA LOS TIENE
cortinas, pisos y revestimientos cerámicos
desde $ 39.600 el rollo colocado
SCALA
LA BELLEZA INTERIOR
PEDRO MOLINA 561
TEL. 249877 - MENDOZA

RIMAR S.R.L.
J. Roccuzzo — J.A. Di Benedetto
Distribuidor Exclusivo de:
Surrey
Aire Acondicionado Central
Líder en su género
Primero en Latinoamérica
* ESTUDIOS - PROYECTOS
* INSTALACIONES Y SERVICE
Desde $ 1.360 000
MORON 27
TEL. 291016-290971 - MZA.

HECTOR MARIO PRINGLES
DECORADOR
SERVICIO INTEGRAL
CORTINADOS
ALFOMBRAMIENTOS
TAPICERIA
TOLDOS
ASESORAMIENTO
TEL. 243049 — 292233

ANDAMIOS
ALQUILER Y VENTAS
DESDE $ 80.000
Tecnacro s.r.l.
CORONEL PLAZA 521
TEL. 230138 - MENDOZA

CERAMICOS DECORADOS IMPORTADOS
(delicados como una flor...!)

La experiencia milenaria de los ceramistas romanos y el arte de delicados artistas están ahora a su disposición, para decorar paredes y pisos en su casa o departamento.
Distribuidor exclusivo
Palmar
CERAMICA LORD de Módena (Italia)
Ponga en su residencia un toque distintivo de nivel internacional.
Informes y ventas:
Catamarca 123 Mza. telefs. 291850 Y 230796
y en mas de 200 distribuidores PALMAR en todo el país.
PICADILLY - 950 (20.20) desde $ 50.900 m² más IVA.

ZOCALOS Y CONTRAVIDRIO DE ACERO INOXIDABLE
— VENTAS SOBRE PEDIDO —
PRECIO ZOCALO 0,70 x 0,10 $ 7.000
TELEFONO 228897
29|1|F|70703|29|1

PORTONES AUTOMATICOS
• LEVADIZOS O CORREDIZOS • METALICOS O MADERA
• CONTROL REMOTO DESDE EL AUTOMOVIL
• CORTINAS METÁLICAS
• ELEVADORES ELECTRICOS
Cortinas desde $ 75.000 el m2.
Establecimiento Metalúrgico
ERNESTO L. PATTINI
MANUEL MORENO 333-TEL.: 220995
222135-GODOY CRUZ-MENDOZA
LAVANDERA

Notas sociales

Casamientos

En la parroquia San Vicente Ferrer de Godoy Cruz, se bendecirá el viernes 1º, a las 12.30, el casamiento de la señorita María Teresa Salassa con el señor Roberto Alfonso Cherar. Actuarán como padrinos el señor Pablo Salassa y señora María Inés Lourdes Salinas y el señor Pedro Miguel y señora Josefa Chelar y como testigos el señor Fermín Encinas y señora Noemí González.

—El próximo sábado, a las 11.45, en la parroquia del Cristo del Milagro y Virgen Niña, será consagrada la boda de la señorita Herminia Rosa Talet Alvarez con el señor Juan José Lo Castro Gil. Serán padrinos el señor Antonio Jiménez y señora María del Carmen Ugarte y actuarán como testigos la señorita Lucy Gómez y el ingeniero Atilio Ricardo Massa. En el acto civil intervendrán como testigos la señorita Silvia Alicia Lo Castro y el señor Pedro Antonio Talet.

—El casamiento de la señorita Ana Norma Munafó con el señor David Héctor Ruiz será consagrado el 9 de febrero a las 22, en la basílica de San Francisco. Actuarán como padrinos el señor David Ruiz y señora Antonia Celina Ibáñez y como testigos el señor Daniel Herrera y señora Blanca Ibáñez.

Bodas de plata

Con motivo de cumplir sus bodas de plata el señor Eugenio Peralta y señora María Cora Reynaud, sus hijos harán oficiar hoy a las 21, una misa de acción de gracias en la capilla de la Compañía de María Rivadavia 390, Godoy Cruz.

Demostraciones

Las señoritas Patricia Elena Barrio y Salime Taha, ofrecerán hoy un té a la señorita Rosa Marina Longás despidiéndola de la vida de soltera.

—En la residencia de la señora Mercedes Aznar de Chaij se ofreció una demostración a la señorita Lidia Manguatte, con motivo de su próximo casamiento.

Misa impetratroria

La señora Susana Pelegrina de Gantuz y la señorita Luisa Inés Quiroga Ringuelet, hicieron oficiar una misa en la iglesia de la Compañía de Jesús, para rogar por la felicidad de la señorita Norma Edith Menge y del señor Humberto Ferreyra Samaniego.

Enfermo

Se recupera la señora Renée Gómez de Lemos Quiroga.

Viajeros

De Chile las señoritas Matilde Alicia Susana y Ana María Bevilacqua Wiederhold.

—A México y Estados Unidos el señor Eleodoro Irusta y su esposa María Esther Fernández Corvalán.

—De Mar del Plata el señor Horacio Pereyra y su esposa.

—A Bariloche y Monte Hermoso el señor Luis Canessa, su esposa Elsa Carolina Wanda Ancona y sus nietos Pedro Javier y Pablo Rubén Del Rosso Canessa.

—De Córdoba la señorita Mónica Beatriz González Moyano.

—A Chile el señor Santiago D. González y señora Amalia Moyano Astudillo y el señor Luis L. Yubbatti, su esposa Cristina Amalia Lobardo Astudillo y sus hijos Luis Ernesto y Verónica Amalia.

Misas y funerales

Se oficiarán misas:

Por las almas del señor Atilio Araujo y Lidia Vicencio de Araujo, hoy a las 20, en la parroquia de Nuestra Señora de Pompeya.

—En la parroquia de San Nicolás, hoy a las 20.30, por el alma del señor Constantino Palacio.

TENEMOS PLANES QUE DAN FRIO Y ES FRIO
Siam
HELADERA MOD. 80
25 CUOTAS DE $ 85.700
CONTADO $ 878.000
I.M.D. 6%
confort SARALEGUI y Cía. S.A.
LAVALLE 36

Dos de los animadores de la farsa brasileña "Seguro que es un malandra".

Títulos notables en el plan de estrenos que anuncia "Darel"

"Darel" informó sobre el plan de estrenos previsto para la actual temporada, del cual destacamos tres, dos de origen brasileño, cine que año a año cobra mayor importancia y que ha cosechado éxito a través de algunas producciones, y una italiana.

La primera de ellas, "Tudo Bem", dirigida por Arnaldo Jabor, fue premiada como el mejor film brasileño en el Festival de Brasilia de 1978. Representante del llamado "cinema novo", Arnaldo Jabor, director de "El Circo" (1965), "La Opinión Pública" (1967, Primer Premio del Fest. de Pesaro), "Pindorama" (1970), "Toda nudez será castigada" (1972, Oso de Plata del Fest. de Berlín de 1973, mejor film en el Fest. de Gramado), aborda otra vez un tema que lo apasiona, analizando minuciosamente el comportamiento de la clase media, proponiendo un álbum de familia cuyos integrantes chocan entre sí, sin utilizar ninguna salida al exterior, de manera que el encierro adquiere un significado muy especial.

Paulo Gracindo y Fernanda Montenegro, famosos actores teatrales del Brasil actual, son los principales protagonistas.

La segunda, "Seguro es un malandra", dirigida, escrita e interpretada por Hugo Carvana, es una sátira sobre el ser humano, desarrollada como un mosaico de personajes y situaciones, como una serie de piedras que al final forman un panel de este tiempo actual, visto con un enfoque farsesco, absurdo.

Una historia a veces irreverente, a veces cruel, a ratos patética, pero muy divertida, según se anuncia.

En cuanto a la comedia italiana, cuyo título original es "Gigi Bellavita", dirigida por Pascuale Festa Campanile y ambientada en Nápoles, tiene como protagonistas a Flavio Bucci y Lina Polito. Como todas las películas de Festa Campanile, tiene una minuciosa recreación de ambientes y de pintorescos personajes, héroes tragicómicos de la sociedad moderna, víctimas de las condiciones de vida y de la búsqueda del "status".

Otros títulos

"Tienda de los milagros" (Brasil). Dirigida por Nelson Pereyra do Santos. Premio mejor dirección, mejor argumento y mejor película en el Fest. de Brasilia 1977. Basada en la novela de Jorge Amado. "La estrategia de la araña". Dir. Bernaldo Bertolucci, basada en un cuento de Jorge Luis Borges. "Húngaros" (Hungría). Dir. Zoltan Fabri. Nominada como la mejor película extranjera para el Oscar 1979. "Siberiada" (URSS). Dir. Andrei Mijalkov-Konchalowsky. Premio especial del jurado en el Fest. de Cannes 1979. "Las señoritas de Wilko" (Polonia). Dir. Andrzej Wajda con Cristine Pascal y Daniel Olbrischki. "El director de orquesta" (Polonia). Dir. Andrzej Wajda con John Gielgud. "Como en casa" (Hungría). Dir. Marta Meszaros. Concha de plata 1978 en el Fest. de San Sebastián. "Ellas dos" (Hungría). Dir. Marta Meszaros, con Marina Vlady y Lili Monori. "Nueve meses" (Hungría). Dir. Marta Meszaros, con Lili Monori. "Barracuda" (EE. UU.). Cine catástrofe. Dir. Harry Kerwin, con Wayne Crawford, Jason Evers, Roberta Leighton. "La adolescente" (Francia). Dir. Jeanne Moreau, con Simone Signoret y Edith Clever. "Stalker" (URSS). Dir. Andrei Tarkowsky (Solaris). "Yo me pertenezco" (Italia). Dir. Sofía Scandurra, con Stefanía Sandrelli, María Schneider y Michele Plácido. "Cinco tardes" (URSS). Dir. Nikita Mijalkov (piano mecánico), participó en la quincena de realizadores de Cannes, 1979. "Juana, la francesa" (Brasil). Dir. Carlos Dieguez (Xica da Silva), con Jeanne Moreau. "Inquietudes de una mujer casada" (Brasil). Dir. Alberto Salva. "La encuesta" (Polonia). Dir. Marek Pestrak. Primer Premio Festival de Ciencia Ficción de Trieste, 1979. Basada en la novela de Stanislav Lem. "El aficionado" (Polonia). Dir. Krzysztof Kieslowsky, con la participación actoral de K. Zanussy. Primer Premio Festival de Moscú 1979. "El río del gran caimán" (Italia). Dir. Sergio Martino, con Mel Ferrer, Bárbara Bach y Richard Johnson. "Accidente de caza" (URSS). Dir. Emil Lotianu (Gitanos. Los Zingaros se van al cielo). Basada en un cuento de A. Chejov, con Svetlana Tomá y Grigori Grigoriu. "Las aventuras de Matías y su ganso" (Hungría). Largometraje de dibujos animados, realizada por Attila Dargay. "Taro, el niño dragón" (Japón). Largometraje de dibujos animados, realizada por Ismu Tsuchida.

Llegó al país Raffaella Carrá

En forma inesperada, sin que la precedieran anuncios ni promociones, llegó a nuestro país la actriz y cantante italiana Raffaella Carrá. Según se dijo ha llegado para participar en el elenco de una película de producción argentina, junto al actor Jorge Martínez. El rodaje del film se llevará a cabo íntegramente en Bariloche.

La llegada de Raffaella desconcertó incluso a los productores locales de sus grabaciones y sus espectáculos, que no tenían la menor noticia de que ella iba a venir a cumplir con tales proyectos. Se ha dicho también que es probable que la notable "show-woman" y singular bailarina actúe en salones previamente dispuestos para los espectáculos característicos de su estilo, aunque no se aclaró dónde. Se ignora asimismo si la cantante tiene programado hacer alguna gira por el interior, por ejemplo Mendoza, en ocasión de trasladarse a Bariloche por la filmación de su película.

Clamoroso éxito de Frank Sinatra en Río

BUENOS AIRES, 28 (Por Walter Thiers, especial para Télam). — Durante 66 minutos ininterrumpidos, Francis Albert Sinatra, desde el escenario ubicado en el centro del estadio Maracaná, concitó la atención del espectador local a través de su imagen y voz transmitidas por Canal 11 y Radio Rivadavia, en su único recital latinoamericano, donde demostró una vigente calidad interpretativa y una sólida solvencia profesional.

Diez cámaras de televisión, 27 toneladas de equipo luminotécnico, 20 toneladas de material de audio, 600 personas en la producción, una platea de 4.500 localidades especiales ubicadas alrededor del escenario, tres tonalidades en degradé al celeste y costo estimado en dos millones ochocientos mil dólares, configuraron algunas características de este acontecimiento inédito en América Latina.

El empresario brasileño que posibilitó la llegada de Sinatra a ese país, Roberto Medina, de 32 años, explicó que el cantante exigió, en una de las cláusulas del contrato, que se dispusiera una entrada popular de dos dólares pues deseaba que todos, sin excepción, pudiesen concurrir, y se estima que asistieron más de 120 mil espectadores. "No nos interesa ganar" —dijo— "pero sí lograr un prestigio como organizadores de espectáculos". Sinatra cobró 1 millón de dólares por sus actuaciones, más los gastos adicionales de orquesta, traslados, etc.

De las dos transmisiones locales, Canal 11 y Radio Rivadavia, sobresalió esta última, por la sobriedad de Antonio Carrizo y la calidad en el sonido. Lamentablemente, en la versión televisiva hubo varios altibajos en la audición que desfiguraron un auténtico logro. Tampoco se destacó la labor de la traductora Magdalena Ruiz Guiñazú y el periodista especializado en automovilismo Pancho Ibáñez, quienes fluctuaron en apreciaciones pueriles, como destacar la "espléndida cabellera postiza", "el podio" o "el escaso maquillaje que lucía" (SIC).

Una llovizna intermitente amenazó la postergación del recital, pero exactamente a las 21.03 comenzó a ejecutar la orquesta, integrada por cuerdas, maderas, bronce, piano acústico, guitarra, contrabajo, batería y percusión, para entrar cinco minutos más tarde Frank Sinatra en escena. Agil, sonriente, inició el concierto con "La canción del café", ante un público entusiasta, que previamente climatizó el estadio con temas locales y el estallido de fuegos de artificio, que retrospectivamente recordaron a Haendel cuando concibió una partitura para ese divertimento.

Canciones como "La dama es una cualquiera", "Alguien que me cuide', "Algo', "Embrujado", "Dónde o cuándo", hasta llegar a "A mi manera", estructuraron lo que podría calificarse como primera parte del espectáculo. Al finalizar "My way", uno de los temas preferidos por el público, Sinatra se dirigió al mismo, refiriéndose al desagradable episodio que tuvo con el periodismo y agregó: "No vine a Brasil para hablar con la prensa sino para actuar aquí y llegar al corazón de ustedes. Incluso, jamás lo hago en mi propio país. Además, Dios está con nosotros, porque cesó de llover'.

Según informaciones, Sinatra sufrió una indisposición gripal que lo afectó al llegar a Brasil y se le prescribieron antibióticos para aliviarlo. Inmediatamente cantó "Extraños en la noche", otro de sus éxitos, donde en determinado momento se olvidó la letra, situación que reiteró en "Mi pueblo natal", pero que soslayó con gran sentido profesional.

"Te llevo bajo mi piel", "La canción eres tú", "Abril en París" y el leit-motiv del film de Liza Minelli: 'Nueva York, Nueva York", conformaron la última parte del recital, que, de acuerdo a las palabras de Sinatra, "nunca tuvo la emoción y el aplauso que recibió esta noche en Brasil'. A las 22.24, sin ninguna repetición, todo había terminado

El resultado de la transmisión televisiva permitió apreciar la posibilidad de una excelente iluminación, producto del técnico especializado norteamericano, quien también fue el realizador de la puesta del concierto que Sinatra realizó frente a las pirámides de Egipto, ante 2.000 espectadores. Por su tarea en Brasil cobró alrededor de 50 mil dólares.

Quizá, lo objetable de este recital es que le faltó calidez. Cada detalle estuvo minuciosamente planeado, aunque hubo imponderables como un ramo de flores cuando estaba cantando y la euforia de un espectador que subió a escena para abrazarlo cuando finalizó. "A mi manera" y que fue rechazado por el artista, pero ello no impidió el objetivo propuesto por el empresario Roberto Medina, que sigue la tradición paterna, pues su progenitor, Abraham, años atrás, fue el responsable de los recitales de Sammy Davis Jr., Nat "King" Cole, Jean Sablon, entre otros.

De cualquier manera, Francis Albert Sinatra demostró que su capacidad interpretativa sigue vigente, aunque en diciembre próximo cumplirá 65 años, edad que no le impide dar una vuelta olímpica por el escenario y juguetear con movimientos estudiados, para conquistar al espectador.

Es indudable que fue el acontecimiento latinoamericano que inició la década del '80 y que afortunadamente en la Argentina, a través de la radio y la televisión, se pudo testimoniar, por medio de un esfuerzo que merece ser resaltado.

Raphael no dejará su vida artística

MADRID, (AFP). — El cantante Raphael desmintió aquí que tenga pensado retirarse de la vida artística, tal como se afirmó en la prensa española y latinoamericana. Raphael indicó que ello es "absolutamente falso" y que ignora "de dónde ha podido salir tal disparate". Añadió que quizás fue el anuncio de que en el año 1981 haría una gira mundial para celebrar su vigésimo aniversario artístico que se interpretó como su posible retiro. Raphael salió hacia Toronto, Canadá, donde participará en un programa especial de televisión, junto a Tony Bennett y Roberta Flack.

Tiene previsto regresar próximamente a España, para grabar nuevos discos, y luego viajar a Canadá, Estados Unidos y México, durante tres meses.

Actuará este año en el Colón el Teatro Lírico Turinés

El Teatro Lírico Turinés comenzará este año sus giras internacionales. La primera se cumplirá por diversos escenarios de América del Sur, y la segunda por Europa. Como objetivos comunes a toda compañía europea que incursiona en nuestro continente, los teatros elegidos, en primera instancia, para presentarse los artistas de Turín son el Colón, de Buenos Aires, y el Metropolitán, de Río de Janeiro.

Las giras serán financiadas por el Consejo de Administración del Teatro de Turín. La gira europea ya ha programado actuaciones en los escenarios de Lieja, Chambéry y Colonia. Las autoridades teatrales turinesas anticipan que este año será trascendental en la trayectoria de la institución. No se ha anticipado la programación que los artistas líricos italianos efectuarán en sus presentaciones en el teatro Colón.

ALMUERCE y CENE
Rest. "EL ESCORIAL"
Menú: $ 25.000 · Todo Incluido
Gran Hotel Huentala

Maurizio Nichetti, el Buster Keaton italiano

Escena de "Ratataplán".

ROMA (AFP). — El cine italiano, parco en nuevos talentos, acaba de descubrir a un hijo pródigo: Maurizio Nichetti, un milanés de 32 años, sucesor directo de Buster Keaton. Su primer film, "Ratataplán", hizo que se precipitara a las salas de cine prácticamente toda la población italiana. Diez minutos de aplausos frenéticos saludaron su primera proyección pública.

"Ratataplán" es un film a contracorriente, próximo del cine mudo, relleno de "gags" visiuales, en tanto los diálogos están reducidos a unas pocas réplicas, por lo demás siempre cómicas. Al verlo, se piensa en "La fiebre del oro" de Charles Chaplin o en "Las vacaciones de Monsieur Hulot", de Jackes Tati. Los espectadores se ríen desde la primera escena hasta el final.

Pero bajo la apariencia de una gran diversión, "Ratataplán" (título que evoca el redoble de un tambor), trata por medio de la risa un problema social de enorme actualidad en Italia: el paro de los jóvenes, su difícil inserción en la vida activa, su desaliento frente al porvenir. De manera imprevista, Maurizio Nichetti, autor, director e intérprete del film, tiene el mérito le realizar con éxito lo que Bernardo Bertolucci (La Luna), y los hermanos Taviani (El prado), intentaron sin conseguirlo.

La historia contada en "Ratataplán" se asemeja a la de Maurizio Nichetti, diplomado en arquitectura, pero durante mucho tiempo en paro, incapaz de obtener un empleo correspondiente a su calificación. Obligado a trabajar para vivir, se acercó entonces al mundo del espectáculo, primero a los mimos (en el "Piccolo Teatro" de Milán) y luego al dibujo animado, con Bruno Bozzetto, el Walt Disney italiano.

Los jóvenes, entre la espada y la pared

La sátira acerba, la preocupación por el detalle, el predominio del "gag" sobre el diálogo, elementos que caracterizan a "Ratataplán", son reveladores de la formación profesional y de los gustos de Maurizio Nichetti. El héroe es el ingeniero Colombi, un personaje miserable pero simpático, al que una empresa capitalista despidió después de un test implacable. Sus respuestas desbordantes de fantasía no pueden darle acceso a un puesto de responsabilidad, en una sociedad "responsable"...

Es así como el ingeniero Colombi se ve obligado a transformarse, sucesivamente, en camarero (el cual, en una serie de 'gags' explosivos atraviesa toda una ciudad con un vaso de agua en la mano), en mimo de una compañía teatral cuyos principales actores son las gallinas y las vacas de una granja y, finalmente, en creador de un robot que se le parece extrañamente.

Detrás de la risa, se encuentra el panfleto social, tan apreciado por el cine italiano. Como quien no quiere la cosa, Maurizio Nichetti no perdona a nadie con su estilo de burlarse de todo, de no tomarse nada en serio. El poder y los jóvenes que desperdician su tiempo, "floriqueando sobre su suerte" son puestos entre la espada y la pared. Por lo demás, todo el film está hecho con elegancia, precisión, convicción y... optimismo.

"Ratataplán" es un film que llega en un momento oportuno. En un período de cambios importantes, Maurizio Nichetti logra crear un film que refleja las inquietudes de los jóvenes que "aspiran a vivir activamente sus veinte años". "Tal vez llegó el momento —dijo Maurizio Nichetti— de mostrar, de contar hechos, gestos y situaciones, sin tener que recurrir a la palabra, ya que ésta sublima o mortifica la realidad'.

Un film sin verborrea

En sus recriminaciones, Maurizio Nichetti citó "los diplomas que no garantizan ningún trabajo, la dificultad de subsistir, la obligación de adaptarse a otros oficios, no conformes con sus gustos y aptitudes; las desilusiones que implica un retorno a lo "privado" y, por consiguiente, a lo "trivial"; la ilusión de los sentimientos, que es un mito equivocado.

"Ratataplán" es un film acerca de los jóvenes, realizado por un joven. En su análisis de los criterios que determinaron el entusiasmo del público, Maurizio Nichetti precisó que "realizó un film sin verborrea", en un momento en el que las personas "tienen deseos de sonreir y no soportar más de una manera angustiada situaciones que son dramáticas'.

Otra particularidad de la realización de "Ratataplán": su costo de 100 millones de liras, o sea, un presupuesto que es cerca de diez veces inferior al de otros films italianos. "Un film —dijo Maurizio Nichetti— realizado en cinco semanas con mucho entusiasmo y un poco por desafío".

Lista de Casamientos
SCALVINI – ARJONA
MOLINA – PERRI
VALVERDE – ALADOSORO
GLOGOVAC – VILDOZA
DIAZ SUNHARY – CHIAVERANO
MOLINARIS – CRISNESO
Amplio surtido en regalos Nacionales e Importados
EL PALACIO DE LA LOZA
UNICA DIRECCION: SAN MARTIN 1229

La historia de Billy Hayes...Coraje increíble...
¡No podía suceder pero sucedió!

2 OSCAR de la Academia de Hollywood
3 Premios de la Academia Británica
6 Premios GOLDEN GLOBE
MAÑANA SENSACIONAL ESTRENO
Expreso de Medianoche
CINE TEATRO city (Centro Galería Tonsa)
Prohib. men. 18

Evangelio de hoy

Lectura del Santo Evangelio según San Marcos 3, 31-35.

La verdadera familia de Jesús. Y vinieron su madre y sus familiares y, quedándose fuera, le mandaron llamar, enviándole un recado. Había gente sentada a su alrededor y le dijeron: Mira, tu madre y tus hermanos están fuera y te buscan. Jesús les renpondió: ¿Quiénes son mi madre y mis hermanos? Y, dirigiendo una mirada sobre los que estaban sentados a su alrededor, exclamó: Mirád, éstos son mi madre y mis hermanos. El que hace la voluntad de Dios es mi hermano y mi hermana y mi madre.

Programa de Radio y TV

Ofrecemos a continuación los programas de acuerdo con el detalle que nos han suministrado para hoy las respectivas teleemisoras y Radio Nacional:

Canal 7 - Mendoza

12.15 Chart de ajuste con música selecta.
12.28 Efemérides argentia.
12.30 Conciertos al mediodía.
13.00 El chavo.
13.30 Combate.
14.30 Hondo.
15.30 Dick van Dike.
16.00 La salud de nuestros hijos.
16.30 Buenas tardes, mucho gusto.
17.30 Una escalera al cielo.
18.30 Festival infantil, con el show de los super héroes.
20.00 Video Show.
21.30 Noticiero 7.
22.00 Esta noche, hoy segundo y último capítulo de: "Azabache", con Mel Ferrel, Cameron Mitchel y Peter Breck (Mini serie).
24.00 Brigada especial.
1.00 Mensaje de la noche.

Canal 9 - Mendoza

18.00 Tom y Jerry.
18.25 Adelante en el tiempo.
18.30 Bonanza.
19.30 Andrea Celeste.
20.30 El show de Carlitos Balá.
20.55 Anticipos de noticiero.
21.00 Noticiero nueve.
22.00 Juego mortal.
23.00 Martin Luther King.
24.00 60 minutos.
1.00 Evangelicemos con María, palabras a cargo del padre Alfonso Milagro.

LRA 6 y LRA 34 Radio Nacional Mendoza

6.05 Por los senderos de la patria.
6.30 Efemérides argentia.
6.35 De Villoldo a Piazzola.
7.00 La voz del Año Mariano.
7.10 Simplemente instrumental.
7.30 Panorama informativo.
7.50 Ritmo y melodías.
8.00 Notas y música para Ud.
9.05 Variedades musicales.
10.00 Defensa civil.
10.10 De raíz nativa.
10.30 Mundo infantil.
10.45 Tiempo de tangos.
11.00 Danzas y cantares nativos.
11.30 Selección típica.
12.00 Concierto de mediodía: Sinfonía Nº 40", de Amadeo Mozart. "Noches en los jardines de España", de Manuel de Falla. "Rosa nupcial", de Lavalles.
13.00 Panorama informativo.
13.15 Ecos de Madrid.
13.35 Sobremesa folklórica.
14.05 La Argentina en el quehacer cultural (Plástica).
14.20 Al estilo disco.
14.35 Mosaico tanguero.
15.00 Exitos populares.
15.30 La voz de la esperanza.
15.40 De Cuyo al Litoral.
16.00 El libro leído para Ud.
16.15 Discoteca de América.
16.30 La voz de Alemania.
16.45 Compás ciudadano.
17.00 Panorama informativo.
17.10 Concierto de la tarde: "Carmen", ballet de Jorge Bizet. "Tres fragmentos de la condenación de Fausto", de Héctor Berlioz.
18.05 Tango y folklore.
18.35 El cofre do los recuerdos.
19.05 Folklore en 960.
19.30 Melodías.
20.05 Intérpretes argentinos.
20.30 Panorama informativo.
20.45 Joyas musicales.
21.00 Efemérides musical.
21.30 Reportaje en discoteca.
22.00 Teatro breve: "El granadero", alegoría dramática en 1 acto, de Martín Coronado.
22.30 Viena y sus valses.
23.00 Candilejas.
23.30 Desde Mendoza... junto a usted.

CINES Y TEATROS

CENTRO

AMERICA - Hoy 13.45 a 24 hs. "AEROPUERTO 1980, EL CONCORDE" y "UNA VENTANA AL CIELO", 2ª parte. Prg. Proh. menores de 14 años.

CENTER - Hoy 14 a 24 hs. Proh. men. 18 años. "EL LADRON DEL SIGLO" y "GRINGO SALVAJE".

CINEMA - Hoy 14 a 24 hs. Apto todo público. "MOONRAKER... MISION ESPACIAL" y "AHORA ME LLAMAN EL MAGNIFICO".

CITY — Hoy 14 a 24 hs. Programa apto todo público. "UN PEQUEÑO ROMANCE" y "ME LLAMAN CIPOLLA COLT".

CONDOR - Hoy 14 a 24 hs. Apto todo público "PARES Y NONES" y "¿QUE PASA DOCTOR?"

LAVALLE - Hoy 14 a 24 hs. Apto todo público. "JINETES DEL VIENTO" y "JOE Y MARGARITO".

OPERA - Hoy 14.15 a 24 hs. - "PIRAÑA" y "EL ANIMAL" - Proh. men. de 18 años.

PREMIER - Hoy 14.30 a 24 hs. "AQUI VIVE EL HORROR" y "DESAFIO EN TEXAS". Proh. men. 18 años.

REX - Hoy 14 a 24 hs. "...Y AHORA LO LLAMAN EL ESTAFADOR" y "NOS ENCONTRAREMOS EN EL INFIERNO". - Apto todo público.

ROXY - Hoy de 14.15 a 24 hs.: "EL CHAVO". Complementa: El Show de los Circos más Grandes del Mundo. Programa apto para todo público.

SELECTRO - Hoy 21 Hs. "ASCENSION HUMANA", complementa: "HERIDOS POR EL DESTINO". Proh. men. de 18 años.

AUTOCINE BROADWAY - Hoy 21.30 hs. "Vuelven los locos de la 7ª Compañía" y "Fiestas galantes".

AUTOCINE MENDOZA - Hoy 21.30 hs. "HURACAN" y "EL BUFALO BLANCO". Proh. para menores de 18 años.

AUTOCINE EL CERRO - Hoy 21.30 hs. "EL BULIN" y "TODOS LOS PECADOS DEL MUNDO". Proh. men. 18 años.

SAN MARTIN

CERVANTES - Hoy 21.45 hs.: "En el corazón de la tierra" e "Inocencia perdida".

MAYO - Hoy 21.45 hs.: "Matilda" y "El expreso de los espías".

MONUMENTAL - Hoy, 21.30 hs. "Drácula, amor al primer mordisco" y "El huevo de la serpiente".

AUTOCINE DEL ESTE - Hoy 21.30 hs. "Comandos de la muerte" y "Cita con diamantes".

RIVADAVIA

ARGENTINO - 21.45 hs. - "Mi amigo Luis" - "Rodan".

DUCAL - Hoy noche 21.30 hs. - "Juego sucio" y "El campeón".

TUNUYAN

AUTOCINE VALLE DE UCO. - Hoy 22 hs. Apto todo público. "Truenos y relámpagos" y "Soy Trinity y me llaman dólares".

SAN RAFAEL

AUTOCINE SAN RAFAEL - Hoy 21.30 hs. "La promesa" y "El mundo de los aventureros".

GRAN SUR - Hoy a ls 21.30 "Amor en juego" y "Engendro"

IDEAL - Hoy 14 a 24 hs. Proh. men. 18 años "El último amor en Tierra del Fuego" e "Intimidades de una cualquiera".

ROMA - Hoy 14 a 24 hs. Apto todo público "Mi amigo el dragón" y "Viaje al fin del mundo".

ANDRES. - Noche 21.45 - "El blanco de cuatro estrellas" y "Terror en la montaña roja".

GENERAL ALVEAR

CASA ESPAÑA - Hoy 21.30 hs.: "Secreto inconfesable de una azafata" y "El que rompe paga"

¡¡ATENCION!!

IMPORTANTE EMPRESA DE ARTICULOS DE BLANCO
(Sábanas - Toallas - Manteles - Etc.)

Seleccionará a 10 Señoras o Señoritas para la Venta de sus Artículos de Marca de Reconocido Prestigio

CONDICIONES:
— Muy bien relacionada
— Edad: de 25 a 50 años
— Nacionalidad argentina
— Movilidad propia (no excluyente)
— Teléfono
— Preferentemente con cartera de clientes
— Dispuesta totalmente a emprender una tarea muy importante.

OFRECEMOS:
— Ganancias alrededor de los $ 300.000 semanales
— Capacitación en ventas a cargo de la Empresa
— Tarea totalmente organizada
— Apoyo logístico
— Importantes elementos de comercialización

Entrevistamos en nuestras oficinas, los días martes y miércoles, de 9.30 a 12 y de 18 a 20.30 horas, en Gutiérrez 375 - Ciudad. Anticipar entrevista al Teléfono 254128. Inútil presentarse si no reúne las condiciones pedidas.

29|1|F|70720|29|1

Sucesión de JOSE M. SANTAOLAYA

Cítase al personal temporario de su galpón de empaque de frutas a presentarse hasta el día 31 de Enero de 1980, en su establecimiento ubicado en Ruta 92 s/n de Tunuyán - Mendoza, con el documento de identidad y libreta sanitaria al día. Publicado el presente aviso, la no presentación será considerada renuncia a la relación laboral. (Art. 98 y 244 de Ley 21.297).

UNICO AVISO

29|1|F|70731|29|1

¿O R O?

No Venda Sin Consultarnos...
Compro cubiertos de plata, etc
Alhajas y Brillantes
SAN MARTIN 1694 casi Esquina GODOY CRUZ
25|1|F|69901|Pte.|A

CADETE

Con carnet de conductor, servicio militar cumplido. Presentarse de 8 a 10 y 16.30 a 20.30: Bra. de los Andes 293 - San José - Guaymallén.

29|1|C|738|29|1

C.A.V.I.C.

Entregará a sus dueños el día 31 Enero 1980 las Bodegas Alquiladas en Mendoza. Con tal motivo se requiere en las Bodegas Litoral y/o FAPES la presencia de los maquileros que tengan sus productos en cualquiera de las bodegas alquiladas.

29|1|C|671|29|1

OVERLOKISTAS RECTISTAS

Con experiencia, necesita importante industria textil. Excelentes remuneraciones

Presentarse de 7.30 a 16: MITRE 3141 — CIUDAD

29|1|F|70762|29|1

OFICIAL Y MEDIO OFICIAL MECANICO DE AUTOS

NECESITO, posibilidad de practicar en arreglos cajas automáticas, BLIKOM, M. Sastre 1195, G. Cruz.

29|1|C|719|29|1

Postes 7 a 12 Metros

PALMERAS - EUCALIPTO 1.500 Kgs. engranajes caja velocidad camión ruso, $ 4.000 el Kg. VENDO - Teléfono 216745.

29|1|C|398|29|1

CAJERA

Para comercio. - Preferiblemente con experiencia. Sueldo a convenir

Florencio Sánchez 655 - G. Cruz

29|1|F|14045|29|1

AJOS

CAJONES p/EXPORTACION
VENDO $ 2.300 c/u.
Teléfono 244880

29|1|C|712|30|1

2500 HECTAREAS

IMPORTANTE ESTABLECIMIENTO AGRICOLA-GANADERO A 40 KMS. DE RIO CUARTO - CBA.

- SOBRE RUTA PAVIMENTADA.
- EXEPCIONAL CALIDAD DE TIERRA, AGUA Y MEJORAS.

INTERMEDIARIOS ABSTENERSE

VENDE: Ferialvarez S.R.L.

SOBREMONTE 1044 - T. 22307-23080-21759
5800 - RIO CUARTO

VENDO BOTE

Pesca, 4 personas, doble casco, motor Yumpa 5 HP, 10 horas de uso. $ 2.800.000. Barrio Sanidad, Manzana "E", Casa 14 (camino al Challao).

29|1|C|728|29|1

ENOLOGO/A

— PARA LABORATORIO —
IMPORTANTE BODEGA SOLICITA
Entrevistas al 253771 ó 215596

29|1|C|727|29|1

EMPRESA PETROLERA NECESITA

2 SERENOS

PREFERENTEMENTE JUBILADOS

Presentarse únicamente de 8 a 12 horas en

CORDOBA 180 — LUJAN

29|1|F|70752|30|1

OPORTUNIDAD LIQUIDO KIOSCO

EN FUNCIONAMIENTO
Buena ubicación. - Tratar:
FADER 164 — CIUDAD
Hoy de 17 a 21 hs.

29|1|C|773|29|1

FINCA

5½ Viña Malbeck de primera con cosecha, 100 olivos criollos, cerca Acceso Sur y calle Aráoz, Luján. Vendo $ 29.000.000 la Ha. - R. S. Peña 34 - Teléfono 981174 - Luján

29|1|F|70751|29|1

Personal Hotel

a) **PORTERO** (Auxiliar de Conserjería). Servicio militar cumplido. Estudios primarios completos. Buena caligrafía. Referencias de trabajos.

b) **SEÑORA PARA SECCION LAVANDERIA**, práctica en lavado y planchado de ropa con máquinas. Referencias de trabajo.

Presentarse diariamente de 8.30 a 12.30 horas: HOTEL BALBI Avda. Las Heras 336

29|1|F|70698|29|1

TEJEDORAS

Con máquina industrial y manual necesitamos. Presentarse con muestras:
LAS HERAS 92 - CIUDAD
Horario de comercio.

29|1|F|70763|29|1

REPARTIDORES

Necesita Fábrica de Hielo en Cubitos

FRI - FRI

Con o sin Clientela - Vehículo térmico en buen estado
Presentarse con vehículos HOY y días subsiguientes en:
YATAY 3882 — GUAYMALLEN — TELEFONO 261595

29|1|C|691|29|1

MAQUINISTAS

Para Topadoras - Tractores con Pala de Arrastre y Motoniveladoras

Presentarse en: ARISTIDES VILLANUEVA 347 — CIUDAD

29|1|F|70792|29|1

GUIA PROFESIONAL

MEDICOS

OCULISTAS

DOCTOR
LUIS F. AGUINAGA (h.)
28 - I - 80: SAN MARTIN 1432.
MEDICO OFTALMOLOGO
Nuevo domicilio a partir del 2º PISO - CIUDAD.
4|1|F|65299|Pte.

Dr. JAVIER C. ODORIZ
Dr. ALFREDO STONE
Dr. CARLOS I. ZEOLITE
MEDICOS OFTALMOLOGOS
Clínica y cirugía de ojos
Colón 634, 1º D. Teléfono 291216
18|7|F|33814|Pte.

Dr. M. MARCHEVSKY
MEDICO OCULISTA
Consultas de 11.30 a 12.30 y de 16.30 a 20.30 horas. Rioja 1130. Teléfono 247996. 12|10|F|Pte.

INSTITUTO ZALDIVAR
Dr. Zaldivar - Dra. Mistell
Avda. Emilio Civit 685 - Ciudad
Teléfonos: 257000 - 257100. Pte

INSTITUTO DE OFTALMOLOGIA
Dras. Moreno de Mulet y Santamarina de Fernández. Dr. Abraham. 9 de Julio 2142. Tel. 253032 Turnos. 23|10|F|55543|Pte.

DOCTORA
O. BRUGNOLI DE PAGANO
Médica oculista. - Particulares y mutuales. Gutiérrez 672. Ciudad Teléfono 250482
15|12|F|61129|Pte.

CENTRO OFTALMOLOGICO
Guarnieri - Labat - Segarra
MITRE 565 - Turnos: 240668
22|1|F|69278|Pte.

PARTERAS

DELIA MASCAREÑO DE GOMEZ
OBSTETRICA NACIONAL
Pedir turno. Pellegrini 945. Godoy Cruz. Tel. 270422. 24|10|F|Pte

CLARA LANDESMAN
PARTERA NACIONAL
Pedir turno. Torcuato Di Tella 351. Teléfono 228620. - Barrio Parque. Godoy Cruz.
26|1|F||70112|29|1

Avisos Clasificados

Compra y Venta de Propiedades

A/PROPIETARIOS, confíenos la venta de su inmueble, nuestra larga experiencia en el ramo le garantiza una venta rápida y ventajosa. En nuestra cartera contamos con pedidos en Godoy Cruz, Ciudad, Las Heras, Guaymallén. Solicite tasador sin compromiso. Provivienda Inmobiliaria, Perú 1214. T. 255813 y 218277. 28|1|C|201|31|1

AAA LOTE 215 m2. Barrio Reconquista. Proximidades Hospital Ferroviario. - Liquido 10.000.000 contado. San Martín 254, Godoy Cruz. Tel. 227011. 29|1|F|14050|29|1

AAA EXCEPCIONAL establecimiento criadero cerdos, en Córdoba, muy redituable, debidamente acondicionado, sobre 10 hectáreas terreno, 2 casas, próximo ruta asfaltada. Recibo vivienda en Godoy Cruz. Total pesos 150.000.000. ABC Inmobiliaria, San Martín 254, Godoy Cruz. Tel. 227011. 29|1|F|14051|29|1

A-A- PROPIETARIOS compramos casas, departamentos, lotes, pedidos urgentes. Nicolás Avellaneda 125. 258543-251597. Godoy & Pelaia. 3|1|F|65123|Pte.

A DUEÑO solamente, compro inmediatamente chalecito en Ciudad, 5ª, 6ª. Godoy Cruz $ 140 millones. Teléfono 244790. 27|1|C|25|30|1

A ESTRENAR Sexta. Finísima. Una planta. $ 225.000.000, financiados. 230730. 28|1|C|504|2|2

A COMPRO Casas y departamentos mixto, antisísmico o material. Inclusive Barrios con o sin deuda. Pago contado o corto plazo. Tempo Inmobiliaria 255156. 28|1|C|608|30|1

A UD. le conviene. Transfiero lote en futuro barrio, excelente ubicación. Alfonsina Storni 705. Bº Laprida, Godoy Cruz. 29|1|C|686|29|1

A ESTRENAR barrio Bombal, gran categoría, amplia recepción, estar, 4 dormitorios, 3 baños, dependencias, 2 cocheras, etc. - $ 360.000.000. Casa Cecco. Colón 617. Mza. - 243330. 29|1|F|70691|29|1

A LOTE 9 de Julio 2200 (aproveche) $ 56.000.000 - 230730. 29|1|C|721|29|1

A - COMPRO antisísmica, preferentemente, Guaymallén. Pago contado hasta 55.000.000. 216245. 29|1|C|739|29|1

A - METROS Agustín Alvarez y Tiburcio Benegas, Quinta Sección, antisísmica de categoría, 3 dormitorios, escritorio, 3 baños, dependencias, garaje, patio, calefacción refrigeración. pesos 330.000.000. Casa Cecco. - Colón 617, Mza. - 243330. 29|1|F|70690|29|1

A ESTRENAR vendo 6ª Sección, 2 hermosos departamentos 1 y 2 dormitorios y demás dependencias. Mengoni Colón 414. Tel. 246295. 29|1|F|70757|29|1

A DEPARTAMENTO vendo plan Banco, 2 dormitorios, etc., Godoy Cruz, $ 56.000.000 contado. Informe: San Martín 2842, Mendoza. Landart. 29|1|C|754|29|1

A - PARRA Propiedades, compra casas, departamento, lotes para cubrir urgentes pedidos, seriedad en operaciones. Arístides Villanueva 305, Tel. 242570. 29|1|C|764|30|1

AMPLIA casa vendo, 3 dormitorios, galpón, fuerza. Arenales 786. Villa Nueva. 29|1|F|70823|29|1

ANTISISMICA nueva 6ta., 3 dormitorios, teléfono, estar, patio, jardín. 120.000.000. Vende Flor. - Tel. 255449. 29|1|F|14056|29|1

ANTISISMICA cerca Arizu, 3 dormitorios, garaje, patio, etc. Oportunidad 90.000.000 contado. Vende Flor. Tel. 255449. 29|1|F|14057|29|1

ANTISISMICA dos dormitorios pesos 45.000.000, préstamo bancario. Sanzín 1535. Godoy Cruz. 29|1|C|F|14062|29|1

ANTISISMICA estrenar finas terminaciones. 3 dormitorios. Barrio Parque Godoy Cruz, Becerra. Colón y Tiburcio Benegas - Godoy Cruz. 29|1|F|70817|29|1

ANTISISMICA Luzuriaga. Excelente estado. 3 dormitorios, garaje, patio, churrasquera. $ 52.000.000 total. Acepto plan Banco. 252604. 28|1|C|589|29|1

ANTISISMICA Luzuriaga. Excelente estado, 3 dormitorios, garaje, patio, churrasquera. $ 52.000.000 total. Acepto plan Banco. 252604. 29|1|C|734|29|1

ANTISISMICA Sexta Sección, moderna, nueva, una planta, jardín, 3 dormitorios, demás comodidades, garaje, $ 98.000.000. Casa Cecco. Colón 617. Mza. - 243330. 29|1|F|70692|29|1

ANTISISMICA Quinta Sección, una planta, con jardín, 4 dormitorios, demás dependencias completas, garaje. $ 240.000.000. Casa Cecco. Colón 617. Mza. - 243330. 29|1|F|70689|29|1

ANTISISMICO chalecito californiano, barrio Mister Day, ciudad, 3 dormitorios, dependencias, patio, garaje, $ 85.000.000 Casa Cecco. Colón 617. Mza. - 243330. 29|1|F|70688|29|1

ATENCION sobre Leonidas Aguirre casi Belgrano, ciudad, vendo edificio con salón comercial 300 m2., oficinas, y departamento completo. Total 460 m2. Pesos 380.000.000. Casa Cecco. Colón 617. Mza. - 243330. 29|1|F|70693|29|1

ATENCION Chacras de Coria vendo lote 2.500 mts. 25 mts. frente, Becerra. Colón y Tiburcio Benegas. - Godoy Cruz. 29|1|F|70818|29|1

ANTISISMICA Bº Comercio Godoy Cruz, 3 dormitorios, teléfono, cochera 52.000.000 - 69.000.000 contado. Recibo vehículo. - Ancor Inmobiliaria - Rioja 1356 29|1|C|725|29|1

ANTISISMICAS Plan Banco, tres dormitorios, Barrios: Santa Ana 58.000.000; Trapiche 65.000.000 y 87.000.000; Judicial, 75.000.000. - Ancor Inmobiliaria, Rioja 1356. 29|1|C|725|29|1

ANTISISMICA Luzuriaga 3 dormitorios, garaje, vendo hoy urgente. 52.000.000. 252604. 29|1|C|720|29|1

ATENCION Sindicatos, Cooperativas, inversores, terreno sobre Carril Urquiza, Luzuriaga, 160 metros de frente. Total 25.000 mts2. $ 10.000 el metro cuadrado. Informes Manuel Barberá. Maure 346, Mza. - Tel. 257223. 29|1|F|70702|29|1

ALQUILO cocheras sobre Patricias Mendocinas y Montevideo, ciudad, $ 150.000. Casa Cecco. - Colón 617, Mza. - 243330. 29|1|F|70695|29|1

ANTISISMICA, 2 dormitorios centro, Las Heras. 56.000.000 contado. Plan banco. Recibimos vehículo. 230952. 29|1|C|768|29|1

ANTISISMICA compro Barrio Laprida, Godoy Cruz a propietario. 270327. 29|1|C|770|29|1

ANTISISMICA 500 metros de pleno centro, 2 amplios dormitorios, living comedor, cocina, comedor diario, toilette, baño principal, dos patios chicos, pesos 60.000.000 financiado. Carmona. 256498. 29|1|C|768|29|1

AMERICANA, 6ª sección, en planta baja, de 3 dorm., living com. dep. de servicio y demás. Total $ 230.000.000 c|fac. F. J. Sapunar. San Lorenzo 315. Teléf. 290457. 29|1|F|70785|29|1

ATENCION: a estrenar precioso departamento frontal, 1er. piso, 2 dormitorios, 2 baños, demás dependencias, extraordinaria ubicación, 90.000.000. Zabala. - Colón 283. Teléf. 244806. 29|1|F|70778|29|1

ANTISISMICA Villa Nueva, 2 dormitorios, living comedor, patio, garaje, churrasquera, vendo. $ 67.000.000. Centeno Propiedades. Tel. 218051. 29|1|F|70745|29|1

BARRIO Cívico, piso de categoría, liv. comedor, 4 dormitorios, baño y toilette, sala de estar, comodidades para profesionales, dependencias de servicio, 195 mts. cubiertos. $ 220.000.000. Facilidades. Mengoni. Colón 414. Tel. 246295. 29|1|F|70755|29|1

BARRIO Arizu casa gran categoría, 4 dormitorios, $ 251.168.000. Contado $ 62.792.000, 3 años financiación. Mitre 574. Oficina 31, Mendoza, Teléfono 241540. - Horario comercio. 29|1|F|70719|29|1

CASA cuatro dormitorios ciudad, 400 mts2, todos servicios. - 62.000.000, facilidades. - 290593. 29|1|C|747|29|1

CASA Godoy Cruz, total 18.000.000 vendo como terreno, interna. - 222508. 29|1|C|665|29|1

CREDITO Banco acepto por antisísmica 1 planta, 2 dormitorios, amplio living, cochera, patio, Godoy Cruz, 59.000.000. Afincar 290158. 29|1|F|70333|29|1

CASA material corte antiguo frente Terminal ómnibus, 183 m2. $ 45.000.000. Recibo casa. Basile 262355. 29|1|F|70832|29|1

CASA 6ta. como lote 500 mts., vendo, permuto, Flor. Tel. 255449. 29|1|F|14055|29|1

COMPRO casa a particular con preferencia Godoy Cruz. Sociam. Tel. 221087. 28|1|F|14058|31|1

COCHERA vendo frente plaza España, centro ciudad, $ 28.000.000 Casa Cecco. Colón 617. Mza. - 243330. 29|1|F|70694|29|1

COMPRO casa o departamento, lugar sin pretensiones, p|contado. 242917. 29|1|C|733|29|1

CASA a propietario compro, 2-3 dormitorios. Operación inmediata. 255923. 29|1|F|70774|30|1

COMPRO urgente departamento, casa bien ubicada. Pago contado ofrecer 252537. 29|1|C|748|29|1

CENTRICA, 2 plantas, living comedor, 3 dormitorios, baño, toilette, cocina, garaje, dep. servicio, $ 140.000.000. Facilidades. Mengoni. Colón 414. Tel. 246295. 29|1|F|70754|29|1

CASA QUINTA a 9 Km. del centro, 2.000 m2., pileta. Vendo o permuto. T. 255923. 29|1|F|70775|31|1

CASA modesta bien ubicada cuatro habitaciones, garaje, 30.000.000. Maipú 119 - Godoy Cruz. 29|1|C|717|29|1

CASA 1.200 m. terreno Guaymallén, pavimento. Vendo total 38.000.000. - 215254. 29|1|C|763|29|1

CASA mixta, 2 dormitorios, cocina, baño, cochera, metros Bº Ejército de los Andes, vendo, $ 26.000.000. Parra Propiedades. Arístides Villanueva 305, Teléf. 242570. 29|1|C|764|29|1

CASA Sexta Sección, excelentes condiciones de uso, todos servicios, techo de zinc, salón, 3 habitaciones, estar, cocina comedor, garaje, patio, parral, galpón, $ 65.000.000, financiado. Carmona. 256498. 29|1|C|768|29|1

CHALET Godoy Cruz, sobre Av. San Martín, en 1 planta, de 3 dorm., living com., patio y demás dependencias. Total pesos 130.000.000 c|fac. F. J. Sapunar. San Lorenzo 315. Teléfono 290457. 29|1|F|70783|29|1

CHALET antisísmico Villa Nueva, 3 dormitorios, living comedor, escritorio, garaje, jardín, teléfono, vendo $ 120.000.000. Acepto casa antisísmica menor valor. Centeno Propiedades. Tel. 218051. 29|1|F|70746|29|1

DEPARTAMENTO sobre Entre Ríos, casi San Martín, centro Ciudad, un dormitorio, demás dependencias completas, $ 40.000.000. Casa Cecco. Colón 617 Mza. 243330. 28|1|F|70587|29|1

DUEÑO Vende G. Cruz 600, centro chalet 2 plantas, 4 dorm. apto profesional 300.000.000, recibo permuta. Teléf. 232598. 271|C|151|2|2

DEPARTAMENTO, semipiso, amplia recepción, balcones, 3 dormitorios, 2 baños, dependencias, etc. $ 175.000.000. Casa Cecco. Colón 617. Mza. - 243330. 29|1|F|70686|29|1

DEPARTAMENTOS 1, 2, 3 dormitorios, demás dependencias completas, nuevos, a estrenar, frontales, bauleras, cocheras. - Vende Casa Cecco, frente plaza Sarmiento, sobre Lavalle, centro ciudad. Colón 617. Mza. 243330. 29|1|F|70687|29|1

DEPARTAMENTO Barrio Cano vendo frente Boulogne Sur Mer. Funes. Teléf. 216988. 29|1|C|768|29|1

DESEA vender - alquilar su casa, departamento, oficina. Seriedad, responsabilidad. Tel. 218068. 29|1|70808|29|1

DEPARTAMENTO sobre San Lorenzo una cuadra San Martín, 2 dormitorios, comedor diario, cocina, living comedor $ 70.000.000 financiación. - Teléf. 216070 - 252632. 29|1|F|70831|29|1

DEPARTAMENTO céntrico frontal vendo, dormitorio, cocina comedor, baño, ascensor, portero eléctrico, total 48.000.000. Montalto Inmobiliaria. Coronel Díaz 316. 233035. 29|1|C|768|29|1

DEPARTAMENTO antisísmico, 3 dormitorios y dependencias, total: $ 45.000.000 vendo. Centeno Propiedades. Tel. 218051. 29|1|F|70747|29|1

ENTREGO vivienda chica de adoben en San José con todos los servicios por pequeña tierra con pozo en zona Acceso Este. Ofertas al teléfono 230456. 29|1|T|4502|29|1

EN GODOY CRUZ: Galpón con vivienda, vendo 30.000.000, o alquilo 500.000. Pereyra. T. 222269. 29|1|F|14036|29|1

FINCA: Tunuyán, 48 hectáreas, 10 hectáreas parral, excelente tierra. Dos pozos. Dos casas. Alamos. $ 180.000.000 financiados. - Ente. Colón 627. Teléfono 247708 29|1|F|70685|29|1

FINCA, 16 Has. 3 de Mayo, s|ruta, viñedos, parrales, chacra, frutales, casa patronal, contratista, tractor, animal, herramientas, riego, pozo diesel. Total 120 millones financiados. Castillo Moreno. Catamarca 115. Tel. 245391. 29|1|F|70759|29|1

FINCA forestada en Tunuyán total 30 Has. casa tractor implementos gran oportunidad. Teléfono 242595. 29|1|T|4485|29|1

FINCA Barrancas, 19 1|2 Has. uva Malbeck. Derecho de riego y muy buena tierra, tractor e implementos menores. Total pesos 330.000.000 c|facilidades. - Informes: F. J. Sapunar. San Lorenzo 315. Tel. 290457. 29|1|F|70789|31|1

FINCA, en F. L. Beltrán con derecho de agua y surgente y tanque australiano, 4 1|2 Has. de uva Malbec y olivos, c|casa, etc. Total $ 150.000.000 c|fac. F. J. Sapunar. San Lorenzo 315. Tel. 290457. 29|1|F|70784|29|1

FINCA, Ugarteche, 40 Has. de primera, sobre la ruta, parrales, viñas y frutales, con cosecha Facilidades. Recibo permutas. - F. J. Sapunar. San Lorenzo 315 T. 290457. 29|1|F|70782|30|1

FINCA en Tunuyán 6 Has. plantada álamos con soberbio chalet de 3 dormitorios agua luz gas pavimento. Ideal fin de semana, recibo departamento en Mendoza. Darwin 668 Bº Ejército de los Andes Dorrego Teléfono 242595. 29|1|T|4486|29|1

GODOY CRUZ, a 2 cuadras plazoleta Barraquero, hermosa casa 2 dormitorios y dependencias. - Oportunidad, vendo. $ 50.000.000. Centeno Propiedades. Tel. 210051. 29|1|F|70748|29|1

LOTE 637 m2. 30 x 27, $ 420.000 m2. Tel. 216070 - 252632. 29|1|F|70830|29|1

LOTE Vistalba 15 x 40, total 600 m2. a $ 15.000.000. Tel. 216070 - 252632. 29|1|F|70829|29|1

LOTE en Chacras de Coria, cerca Besares, 2.700 m2., 45 metros frente, vende Casa Cecco. - $ 6.000.000. Colón 617 - 243330. 29|1|F|70696|29|1

LOTE barrio Arizu, Godoy Cruz, 200 m2. 13 frente, vende Casa Cecco. Colón 617 Mza. 243330. 28|1|F|70549|29|1

LOTE hermosa ubicación, loteo Monte Balvano, G. Cruz, 254 m2. $ 9.500.000. Casa Cecco. Colón 617 Mza. 243330. 28|1|F|70550|29|1

LEONIDAS AGUIRRE, vendo casa, living comedor, 3 dormitorios, baño, cocina, dependencias de servicio, patio chico. $ 75.000.000, facilidades. Mengoni. Colón 414. Tel. 246295. 29|1|F|70756|29|1

MIXTA impecable, una cuadra San Martín. Las Heras. Todos servicios. Total 38.000.000. 216246. 29|1|C|739|29|1

MORON c|San Martín casa material antigua, semi-interior, dos dorm., $ 52.000.000, facilidades. Canizo Puebla. Tel. 247949. 29|1|F|70723|29|1

MAZZIOTTI Inmobiliaria vende casa dos dormitorios, dependencias en ciudad. Total $ 46.000.000. Guillermo Molina 194, Dorrego. 29|1|F|70805|31|1

TERRENO Guaymallén, 200 m2. (10x20). Total $ 6.000.000. Chile 2040. Tel. 217165. 29|1|F|70814|29|1

URGENTE vendo lote 360 m2. - Frente Hospital El Carmen, sobre Paso de los Andes. 20.000.000. 242557. 29|1|C|675|29|1

URGENTE: vendo departamento 2 dormitorios, frente plaza España. 75.000.000. - 242557. 29|1|C|673|20|1

VENDO departamento un dormitorio, Mitre, metros Tribunales, $ 57.000.000. Tel. 244343 - 17 a 20 hs. 29|1|C|651|29|1

Compra y Venta de Negocios

ATENCION transfiero puesto cerrado Mercado Abasto San Juan. Acepto permuta. Teléfono 26468. 26|1|F|70123|29|1

ATENCION: Kiosco único, privilegiada ubicación céntrica, ventas a comprobar, posibilidades ampliación rubro. 25.000.000 financiados. Recibo automotor. Zabala. Colón 283, Tel. 245850. 29|1|F|70779|29|1

BUEN negocio líquido, por viaje. Carnicería, despensa, casa. Total 65.000.000, facilidades. 222508 29|1|C|665|29|1

MINI supermercado, buenas ventas, céntrico, vendo. Acepto socio. 215254. 29|1|C|763|29|1

NEGOCIO Carnicería, Verdulería, Despensa, pleno centro, bajo alquiler, ventas a comprobar, vendo por valor de maquinarias. - Gualberto Godoy 1448 Dorrego. 29|1|T|4511|29|1

VENDO quiosco quiniela, lotería y heladería. José V. Zapata 365. Gllén. 29|1|C|703|29|1

VENDO la mejor verdulería, frutería y flambrería de la 5ta. Sección. Ventas a comprobar 1.500.000 por día, recibo auto o camioneta. Pueyrredón 527 Ciudad. 29|1|C|696|29|1|D

Compra y Venta de Muebles

"AA" AMITRANO martillero, Tel. 247711 - Arístides Villanueva 332 Ofrezca muebles, antigüedades, artículos hogar, **Anticipo $$$.** 26|2|F|95611|Pte.

AA BENTURINO, Teléf. 248730 - 244335 - Martillero, Av. Colón 669, Mendoza. Ofrezca muebles. Antigüedades. Art. del hogar, maquinarias, dinero al instante. 25|10|F|Pte.

a SELLA, Tel. 247447, Martillero, Tiburcio Benegas 776, ofrezca muebles, artículos del hogar, máquinas usadas Dinero en el acto. 11|2|F|092|Pte.

Compra y Venta de Automotores y Cubiertas

A DUEÑO compro automóvil, contado, mejor tasación, operación inmediata. Corrientes 29. Cdad. 28|1|C|581|30|1

A - DODGE Polara 71, impecable, precio oferta contado $ 8.800.000. Pueyrredón 527 Cdad. 29|1|C|696|29|1|D

A - OFERTA Citroen 3CV 73, total 6.300.000. Entre Ríos 328. 29|1|C|667|29|1

ATENCION Fiat 1500 - 1967 - 2.500.000 cuotas; Citroen 1967 - 1.500.000 cuotas. San Martín 2752. 29|1|C|660|30|1

A PEUGEOT 604 - 504 - 404 0 Km. Vendo. Permuto. Facilidades. Vicente Zapata 236. 29|1|F|70741|1|2

A FIAT 125 1976 - 1975; Fiat 1600 1972 - 1971; Fiat 128 1974. Vendo. Permuto. Vicente Zapata 236. 29|1|F|70740|1|2

A PEUGEOT 504 SE 1978 - 1977 - 1976; XSE 1975 - 1974 - 1973; X L 1974 - 1973. Vendo. Permuto. Vicente Zapata 236 29|1|F|70739|1|2

A - $ 6.950.000 bonito Fiat 128 - 1972, acepto permutas. Corrientes 29 Ciudad. 29|1|C|724|29|1

A REPUESTOS: nuevos, usados, reacondicionados, al mejor precio. La Nueva Chacarita. Vicente Zapata 354. - 246778. 29|1|C|745|4|2

A - BAJO precio vendo, permuto, Fiat 600 - 70; Renault 4L 66, facilidades. 9 de Julio 2734. 29|1|C|749|29|1

ATENCION vendo Fiat 600 mod. 70, San Martín y Chacabuco. Godoy Cruz. Estación de Servicio. 29|1|C|645|30|1

ATENCION Falcon 1967, 1968, 1969, 2.500.000 cuotas. San Martín 2752 29|1|C|660|30|1

ATENCION Chevrolet Super 1974, nuevito, 3.500.000 cuotas. - San Martín 2752. 29|1|C|660|30|1

ATENCION Peugeot Diesel 1978, 8.000.000 cuotas, permuto. San Martín 2753. 29|1|C|660|30|1

ATENCION Peugeot 404, 1973, 504 1971, 3.800.000 cuotas. San Martín 2752. 29|1|C|660|30|1

AUTOMOVIL Rambler 1963, camioneta Chevrolet 1971, vendo, permuto, facilidades. San Juan 456. 29|1|F|70753|29|1

ATENCION los mejores Ford Falcon de Mendoza 1965, 1971, 1972, 1973, 1974, 1977 únicos a toda pruebas $ 7.900.000, facilidades, permutas. Perú 2950, Cdad. 28|1|C|585|31|1

AUTOMOVIL Ford Fairlane 1969, vendo, permuto, facilidades. 9 de Julio 2734. 29|1|C|749|29|1

AUTOMOVIL Fiat 600, 72, vendo, permuto, facilidades. 9 de Julio 2734. 29|1|C|749|29,1

AL CONTADO vendo 4 S mod. 72, impecable. Teléfono 221068. 29|1|T|4498|30|1

ATENCION Falcon 1973, 4ª 133, 6.000.000 cuotas. San Martín 2752 29|1|C|660|30|1

AUTOS: Cupé Taunus 1975; Cupé Torino 1974; Peugeot 504 - 404 1978 - 1977 - 1976 - 1975 - 1974 1973 - 1971; Dodge 1500 1973; R-12 1975; Citroen 1976; R-6 1973 Fiat 125 - 128 - 1600 1976 - 1974; Chevy 1972; Falcon 1962; Unión 1967; Fiat 600 1967. Vende. Permuta. Peña Hnos. Vicente Zapata 236. 29|1|F|70738|1|2

AMI 8 - 1973 a nuevo. Vendo o permuto mayor o menor precio, recibo terreno de 1.000 a 10.000 metros2. Carril G. Cruz 2518. San José. 29|1|C|750|29,1

AUTOMOVIL Fiat 1600 - 71, nuevo, vendo, permuto, facilidades. 9 de Julio 2734. 29|1|C|749|29|1

ATENCION revendedores, apurado líquido Dodge 1500 SPL 1975, total 13.500.000. Dorrego 1343, Dorrego. 29|1|F|14059|29|1

BREAK 73, permuta y facilidades. O'Brien y Alberdi, Guaymallén. 29|1|F|70804|29|1

BERGANTIN 1962 y Renault motor reparado, 1.400.000. Contado y facilidades. Paso de los Andes 1515. Godoy Cruz. 29|1|F|70835|29|1

BEDFORD 1957 buen estado vendo. Echeverría 64. Las Heras. Altura San Martín 1.900. 29|1|C|768|30|1

CUPE Torino 1975 A-A oro metalizado, cubiertas nuevas, vidrios polarizados, llantas de magnesio preciosa $ 15.000.000 y facilidades, permutas. Perú 2950, Cdad. 28|1|C|585|31|1

CUPE Fiat 125 celeste, única por su estado, pocos kilómetros, única mano, $ 14.500.000, facilidades, permutas. Perú 2950, Ciudad. 28|1|C|585|31|1

CUPE Torino 1974 D|4 llantas de magnesio, bien de cubiertas, color naranja, pocos kilómetros, perfecto estado $ 13.000.000 y facilidades, permutas. Perú 2950, ciudad. 28|1|C|585|31|1

CUPE Chevrolet 51 original 1.500.000 y cuotitas. Entre Ríos 328. 29|1|C|667|29|1

CUPE GTX 71 impecable, total, $ 12.490.000 facilidades. Entre Ríos 328. 29|1|C|667|29|1

CUPE Torino T.S. 74 nueva, vendo, permuto, facilidades. 9 de Julio 2734. 29|1|C|749|29|1

CUPE Torino T.S.X. 77, nueva, vendo, permuto, facilidades. 9 de Julio 2734. 29|1|C|749|29|1

CITROEN furgoneta 1952 oportunidad, vendo, permuto, Lavalle 333 Ciudad - 258491 29|1|C|768|29|1

CAMIONETA Fiat 1500|69 pesos 4.900.000 y facilidades. OBrien y Alberdi, Guaymallén. 29|1|F|70798|29|1

CAMIONETA Ford F-100 6 cilindros 1973 $ 8.500.000 y facilidades. - O'Brien y Alberdi, Guaymallén. 29|1|F|70797|29|1

CARROCERIA Rastrojero, de madera nueva. 1.000.000. Pringles 2377, San José. 29|1|F|70772|29|1

CAMIONES Ford 1965, Dodge 1961, volquete, recibo auto. Godoy Cruz 2211, Gllén. 29|1|F|70771|29|1

CAMIONETAS Chevrolet 71 y 72, Gladiator T-80 - 67; Chevrolet Apache 61; Rastrojero 73 y 75. Vendo, permuto. Grandes facilidades. Recibimos doc. de uva. San Martín 285, G. C. 29|1|F|14052|29|1

CAMION Ford F-700 - 1969, mendocino, flamante. Recibo permuta. Paso de los Andes 1562 Ciudad. 29|1|F|70811|29|1

CHEVROLET Rally Sport 1970, blanco, único, recién pintado, estado general muy bueno, pesos 10.900.000, facilidades, permutas. Perú 2950, Ciudad. 28|1|C|585|31|1

CHAPA taxi parada céntrica vendo. Espejo 333, 3º P. Dpto. 38. 29|1|C|710|29|1

DODGE 600, 1973, con volquete Baco 1973, 40.000 kilómetros, pesos 10.000.000 y facilidades, permutas. Perú 2950. Ciudad. 28|1|C|585|31|1

DODGE DP 800, 1974 artillero verde, bien de cubiertas, carrocería con barandas volcables o con volquete $ 25.000.000, resto facilidades, permutas. Perú 2950, ciudad. 28|1|C|585|31|1

DODGE 1.800 naranja, única mano, pocos kilómetros, perfecto estado, $ 18.300.000, facilidades, permutas. Perú 2950. Ciudad. 28|1|C|585|31|1

DODGE 1500 SPL 1979 gris metalizado, 4.200.000 kilómetros, joya, $ 26.500.000, facilidades, permutas. Perú 2950. Ciudad. 28|1|C|585|31|1

DODGE 1500 SPL 1974, 1978, 1975, 1979 los mejores de plaza a toda prueba $ 15.500.000, facilidades, permutas. Perú 2950, Cdad. 28|1|C|535|31|1

DOS motos Honda 300, arranque eléctrico, 1.500.000. Contado y facilidades. Paso de los Andes 1515. Godoy Cruz. 29|1|F|70834|29|1

DI TELLA 66, 3.800.000 total, contado, permuto, Tiburcio Benegas 789, Dto. 3, Guaymallén. 29|1

VENDEDOR

IMPORTANTE EMPRESA NECESITA

SE REQUIERE: — Edad: 25 a 35 años.
— Estudios secundarios completos
— Muy buena presencia
— Movilidad en buenas condiciones

SE OFRECE: — Importante remuneración
— Relación de dependencia
— Leyes sociales - Premios especiales
— Viáticos por movilidad

Presentarse de 9 a 17 horas en:
LA PLATA 56 - MENDOZA
29|1|C|707|29|1

ORO

PRECIO INTERNACIONAL
pase a la Galería LV 10
SAN MARTIN 1608-Mza.

QUINTERO - CHILE

Las mejores playas del Pacífico. Hotel con media pensión.
$ 29.000 diarios. - Reservas Tel. 252541
9 DE JULIO 1539 - 1º PISO - OF. D. — MENDOZA
17|1|F|68277|29|1|A

ORO

PLATA BRILLANTES
PRECIO INTERNACIONAL
pegado ascensor LV10
SAN MARTIN 1608-Mza.

GENERAL ALVEAR

EMPLEADO ADMINISTRATIVO

Importante Sociedad Anónima NECESITA para sus Oficinas en General Alvear

UN PERITO MERCANTIL edad 20/30 años, buen dactilógrafo. Preferentemente casado y con experiencia en tareas generales de oficina (no excluyente).

SE OFRECE: Sueldo superior a convenio, leyes sociales y horario corrido, de lunes a sábado.

Escribir en forma manuscrita a: Sres. M.U.V. - Mendoza, Sarmiento 165 - Ciudad - (5500) Mendoza.
29|1|F|70724|29|1

Negociaciones Internacionales

— SOLICITAR ENTREVISTA —
LUNES - MIERCOLES - VIERNES
20 A 22 HORAS - TELEF. 252736
29|1|C|679|29|1

PROMOTORAS

C/experiencia. Muy b/presencia, para Supermercados. Muy buen sueldo y comisiones. Presentarse de 9.30 a 13 y de 17 a 21 horas:
LAVALLE 216 — CIUDAD
29|1|C|670|29|1

BMW - MERCEDES BENZ

Líneas Completas - Modelos 1980

Financiamos totalmente costo y derechos de Importación hasta 1 año al 10% interés anual sobre saldos en Marcos Alemanes
Ing. P. DÖSTERSCHILL - AUTO TRANSFER - BERATUNG
Mühlbaurstr. 5 8000 Munich 80 Alemania
29|1|25|000|29|1

ALQUILO CARGADORA 910

PRECIO A CONVENIR.

Sarmiento 90, 1º piso, departamento 5. Tel. 22967.
SAN MARTIN - MENDOZA
28|1|F|70512|30|1

Techos - Tinglados Galpones

PAOLONI HNOS.
Desde $ 86.000 m2. más I.V.A.
Financiación - Infanta Isabel s/n.
LOS CORRALITOS - MENDOZA
29|1|C|072|29|1

LADRILLONES

A $ 250 c/u. EN OBRA

RIPIO Y ARENA

6 Mts. $ 70.000.-
PEDIDOS TELEFONO 262109
De 7 a 12 y 16 a 21 Horas.
28|1|C|607|30|1

NECESITO

PERITOS/AS MERCANTILES

Con Experiencia Oficina - Horario Comercio
SAN MARTIN 358 - CIUDAD
29|1|F|70718|29|1

ORO

JOYERIA BASSO
COMPRO BRILLANTES
PAGO $ 35.000 Gr. Of.
SAN MARTIN 1360 - LOCAL 23
(Galería Mendoza)
28|1|C|564|1|2

Chevrolet 714/77

Motor M. Benz 1114/79 c/carrocería Vendo - Permuto por Auto/Camioneta y facilidades. Precio estimativo $ 75.000.000. Teléfonos 245144 - 910510.
28|1|C|590|29|1

ACEROS INOXIDABLES

CHAPAS - Barras - Tubos - Electrodos - Alambres - Planchuelas
Chapas perforadas - Accesorios Distintos usos, tipos, medidas y espesores. Tubos acero inoxidable $ 4.914 + iva

PRODMET Sociedad Anónima

Importadores Representantes en Cuyo:

Oliveira-Fórmica s.r.l.

Pascual Toso 54 - Tel. 255582 - San Jose Mendoza

ORO

$ 20.000, $ 30.000, $ 41.000 Gr. Of.
Rescato Pólizas - Compro Joyas Monedas y Relojes Antiguos
NECOCHEA 62 - LOCAL 15 - Mza.
3|1|F|65046|31|1|A

R. 12 - 79

— NUEVO —
13.000 Kms. REALES
VENDO CONTADO $ 23.000.000
MARTINEZ DE ROSAS 472
TELEFONO 247484
29|1|C|666|29|1

COSTURERAS A DOMICILIO

CONFECCION FINA NECESITO Y OVERLOQUISTAS PLANCHADORAS
LOS PARAISOS 1750 — SAN JOSE — TELEFONO 254296
29|1|C|731|29|1

Oficiales Encofradores Medio Oficiales y Ayudantes Necesito

— FLEXIBILIDAD 80% y 100% —
Obra: REPUBLICA DE SIRIA y SAN JUAN - CIUDAD
29|1|C|687|29|1

CEMENTO

Cal $ 3.700 la Bolsa

Godoy Cruz 3171 - Villa Nueva
TELEFONO: 260158 - 261689
13|1|F|67510|Pte

Ladrillones

DE 1ra. $ 235.000 EL MIL
PUESTO EN OBRA
TELEFONO 244617
29|1|C|716|29|1

Viajantes Libres

PARA ANEXAR
A su cartera de clientes. Artículos varios.
CHILE 2038 de 8 a 12 y 18 a 20 hs.
29|1|F|70815|29|1

RESTAURANTE VENDO

Exclusivamente por No Poder Atender

Con propiedad o sólo Fondo Comercio. Sobre 2.200 m2. de terreno en importante ubicación. 400 m2. de superficie cubierta. Capacidad 350 personas. Acepto permuta. $ 120.000.000.
HECTOR E. ZABALA — COLON 283 — TELEFONO 244806
29|1|F|70727|4|2

HIELEROS

NECESITA fábrica de hielo en cubitos

FRI-FRI

Con o sin clientela. Vehículo térmico en buen estado.
Presentarse con vehículo hoy y días subsiguientes:
YATAY 3882 — GUAYMALLEN — TELEFONO 261593
29|1|C|691|29|1

ADMINISTRATIVA/O

Con conocimientos generales de Oficina, Facturación y Kardex

VENDEDOR para MOSTRADOR

Productos Metalúrgicos

DOS PEONES para PLAYA

Presentarse en horario de comercio en:
VICTOR HUGO 253 — GODOY CRUZ — MENDOZA
29|1|F|70749|29|1

SADE S.A.C.C.I.F.I.M.

Necesita: OFICIALES CARPINTEROS
MEDIO OFICIALES CARPINTEROS
OFICIALES ALBAÑILES Y AYUDANTES
Se ofrece Jornal sobre Convenio - Presentarse:
CARRIL MAZA S/N - Frente Bº Canciller - Maipú - Mendoza
27|1|F|70410|29|1

Garrafas

—COMPRO DE 10 Y 15 KILOS—
TELEFONOS 217687 - 233170
GODOY CRUZ 175 - MENDOZA
29|1|C|684|29|1

MECANICOS Y ELECTRICISTA

Con amplios conocimientos para Concesionaria Automotores
HUGO HECTOR BRUNO
BELTRAN 536 —:— CIUDAD
27|1|F|70236|29|1

VIAJANTES

C/experiencia, vehículo y buena presencia p/cubrir Zonas Departamentos Mendoza, San Rafael y Alvear, p/ventas Supermercados. Presentarse de 9.30 a 13 y de 17 a 21 horas en: Lavalle 216 - Ciudad
29|1|C|670|29|1

IMPORTANTE EMPRESA CONSTRUCTORA

NECESITA OPERARIOS CALIFICADOS
Metalúrgicos, Chapistas, Oficiales Electricidad
Automotores, Oficiales Mecánicos Camiones Fiat

SE OFRECE: Estabilidad - Comedor en empresa - Leyes sociales - Flexibilidad. Servicio médico, etc.
Presentarse de 9 a 12 horas, a partir del día martes en:
CALLE GUTIERREZ 329 — CIUDAD — MENDOZA
29|1|F|70821|30|1

CEMENTO

$ 11.700 LA BOLSA

Arena el viaje	$ 58.000
Granulado el m3	$ 19.000
Cal la bolsa	$ 3.200
Ladrillo (18x18x40)	$ 1.295

CORRALON VILLA NUEVA
Bandera de los Andes 3675
TELEFONOS 263929-260555
29|1|F|70820|29|1

Avisos Clasificados

(Viene de la Pág. anterior)

Compra y Venta de Automotores y Cubiertas

ISARD 700 modelo 1983, gran estado, total 2 millones, 50% contado. Vicente Gil 335. Mza.
29|1|C|650|29|1

JEEP Ika 1958, doble tracción, vendo, permuto. Lavalle 333, Ciudad.
29|1|C|768|29|1

LIQUIDO Dodge 38 bueno total 1.500.000 contado únicamente. - San Martín 2606 - Ciudad.
29|1|T|4499|30|1

MOTOR gasolero Indenor mod. 78 perfecto estado, vendo o permuto por Fiat 600 o moto, diferencia a convenir. Espejo 333. 3º P. Dpto. 38.
29|1|C|710|29|1

MOTORES Diesel para camiones y pozos vendo varios. Fernández Carril Nacional 5650. Rodeo de la Cruz.
29|1|F|70826|29|1

OFERTA Chevy SS - 70, total 8.900.000 bueno. Entre Ríos 328.
29|1|C|667|29|1

OPORTUNIDAD 5 Rastrojeros 1975 - 1976, precios totales 9.500.000 - 12.000.000 - 14.000.000. Necochea 1193. San José.
29|1|C|683|29|1

OPORTUNIDAD, vendo Renault 4-S 77, 27.000 km. 9 de Julio 1733. Mendoza.
29|1|C|741|29|1

OPORTUNIDAD, vendo motocarga Frambreta 74, en muy buen estado. 9 de Julio 1733. Mendoza.
29|1|C|741|29|1

OFERTA hoy liquido Ami 8 1974 - impecable, total 7.800.000. Dorrego 1343, Dorrego.
29|1|F|14060|29|1

OPORTUNIDAD: 600 - 1971 - 5.780.000; Citroen 1972 - 5.950.000;; 1959 - 3.580.000; Peugeot 404 - 1970 - 8.480.000; Pick-Up Chevrolet 1966 - 1974 - 8.480.000. Paso de los Andes 1562 Ciudad.
29|1|F|70809|29|1

PEUGEOT 504 - SE 2000, 1980, 0 Km. oportunidad, permuto. España 808, 6º P. Ciudad.
29|1|C|759|29|1

PEUGEOT Gran Prix 1974, 504-1971, vendo. Damián Hudson 253.
29|1|C|760|29|1

PEUGEOT 504/1974 XSE y 404/1975, diesel. Total c/uno 15.980.000. Perú 928.
29|1|C|761|29|1

PEUGEOT 504, 1969, 1974 XE, 1979 SE, 1979 SES, los mejores de plaza, $ 11.200.000, facilidades, permutas. Perú 2950. Ciudad.
28|1|C|585|31|1

PEUGEOT 504XE blanco, única mano, verlo es comprarlo, pesos 19.500.000, facilidades, permutas. Perú 2950. Ciudad.
28|1|C|585|31|1

PEUGEOT 504, 1976, 2000 SE nuevo vendo, recibo camioneta 70 al 74. Julio A. Roca 734. Mza.
29|1|C|498|29|1

PEUGEOT 404, 1966, impecable, recibo menor, financio. Avellaneda 588. Ciudad. De tarde.
29|1|F|70770|29|1

PEUGEOT 403, 1963, flamante, con estereo, $ 2.900.000, saldo 12 meses. Belgrano 1250. Godoy Cruz.
29|1|C|747|29|1

RASTROJEROS 1973, 1974, 1977, doble cabina $ 12.900.000 totalmente controlados, grandes facilidades, permutas. - Perú 2950. Ciudad.
28|1|C|585|31|1

RASTROJERO 1974, única mano pintura nueva, $ 19.500.000, bien de cubiertas, una joya, facilidades, permutas. Perú 2950. Cdad.
28|1|C|585|31|1

RASTROJERO 76 nuevo impecable. Vendo, permuto. Necochea 1200. San José.
29|1|C|683|29|1

RANCHERO 79 - 4.500 Kms. total $ 25.500.000 facilidades. - Entre Ríos 328.
29|1|C|667|29|1

RENAULT Gordini 70, precio contado, 5.100.000, doy facilidades. Tucumán 591 Ciudad.
29|1|C|769|29|1

R-6 1970 $ 3.900.000 y facilidades. - O'Brien y Alberdi, Guaymallén.
29|1|F|70803|29|1

RASTROJERO 1975, impecable, motor, gomas nuevas 13.000.000 Pringles 2377, Guaymallén.
29|1|F|70773|29|1

RENAULT 4-L 69, Renault 850 - 70, Gordini 65, Siam Di Tella 64. Vendo, permuto, facilidades. San Martín 285, G. C.
29|1|F|14053|29|1

RENAULT 12 - 72, Multicarga 76, camión Dodge 65 naftero. Vendo, permuto. Fernández. Carril Nacional 5650. Rodeo de la Cruz.
29|1|F|70827|29|1

R 12 - Break, flamante. 16.000.000 permuto. España 808, 6º P, ciudad.
29|1|C|759|29|1

RAMBLER Rural 70 caja 4ta. pesos 4.500.000 y facilidades. O'Brien y Alberdi, Guaymallén.
29|1|F|70799|29|1

SIAM Di Tella 65 $ 1.950.000 y facilidades. O'Brien y Alberdi - Guaymallén.
29|1|F|70800|29|1

TAUNUS GXL 2000, 1975, pocos kilómetros, blanco a toda prueba, $ 12.000.000, resto facilidades. Perú 2950. Ciudad.
28|1|C|585|31|1

TAUNUS GXL 2300 automático 1979, cero kilómetro, verde, pesos 33.000.000, facilidades, permutas. Perú 2950. Ciudad.
28|1|C|585|31|1

TAXI cordillerano vendo, permuto por automotores. Echeverría 6463, Bº Sta. Ana.
28|1|C|351|29|1

UNION 63 vendo excelente. Sta. María de Oro 484 Guaymallén.
29|1|C|688|29|1

VOLVO 52 motor 57, caja 5ta. ajustado. Espejo 1647. Dorrego.
29|1|C|661|29|1

VENDO camión Chevrolet 46, Ramírez y Confraternidad Ferroviaria Cdad.
29|1|C|695|30|1

VENDO Kawasaki Guillermo Molina 609 - Dorrego.
29|1|T|4482|31|1

2.900.000 total 20% descuento, contado Peugeot 403. San Martín 2764. Las Heras.
29|1|C|768|29|1

4-L 1965 $ 1.450.000 y facilidades. - O'Brien y Alberdi, Guaymallén.
29|1|F|70802|29|1

Ventas Varias

A - PRECIOS bajísimos continuamos liquidando muebles, vitrinas con luz $ 200.000, gaveteros $ 125.000, mostradores etc. por cambio diseño. Fábrica: Pellegrini 1167. Godoy Cruz.
27|1|C|379|29|1

BOMBAS de agua Villa autocebante diafragma, alta presión, ventas, servicios, respuestos. - San Martín 359, Las Heras.
10|1|F|66709|31|1

ESTANTERIAS metálicas, mostradores, exhibidores, paneras, nuevos, usados. San Martín 2570, Aguilar.
2|10|F|50444|Pte.

ENFARDADORA automática 4.5000.000, segadora siete pies 1.500.000; tractor MF 155, mod. 1975, 14.000.000; rastra 12 discos, 1.500.000. Líbano 5399, Barrio Avenida. Villa Nueva, 263675.
29|1|F|70721|29|1

HELADERAS comerciales, cámaras frigoríficas, equipos carnicerías, vitrinas, nuevo, usado. San Martín 2570. Aguilar.
2|10|F|50445|Pte

HELADERA óptimo estado, pesos: 450.000, Tel. 249475, Guillermo Molina 114. Dorrego.
29|1|C|639|29|1

IMPERMEABILIZANTES: pintura aluminio velo de vidrio, desde $ 750. Patricias Mendocinas 1695.
3|1|F|65061|31|1

LIQUIDO 3 juegos dormitorios 3.000, ladrillos chicos, roperos, mesas. 260875.
28|1|C|497|30|1

LIQUIDO dos heladeras Doberman moderna y antigua 600.000. Olascoaga 389.
29|1|C|758|29|1

LIQUIDO roperos usados. Corrientes 452. Ciudad.
29|1|C|669|29|1

OVEJERO Alemán Manto Negro vendo cachorros puros. Sobremonte 423. De 9 a 13 hs.
29|1|C|701|31|1

PUERTAS y ventanas metálicas y de madera, gran oferta, desde $ 86.130. Tucumán 67.
3|1|F|65060|31|1

RADIADORES puro cobre electrolítico, garantidos, Chinita... China... Chinak. Costanera 100, Dorrego. Teléfono 247587.
25|1|F|69929|31|1

TELEVISORES líquido 199.000. Lavarropas 149.000. Heladera. Pascual Toso 360, Gllén.
27|1|C|319|29|1

TELEVISOR Motorola 24" vendo, perfecto funcionamiento. Videla Castillo 2292 - Ciudad.
29|1|F|70730|29|1

VENDO 16 mesas tipo bar, 30 sillas butacas, una licuadora industrial Bianchi y parrilla a gas precio sugerido $ 3.500.000. Jorge A. Calle 8, Mza.
29|1|C|708|29|1

VENDO máquina de contabilidad N.C.R. modelo 30-OS. - Tratar: O'Brien 870, San José. Mendoza. Tel. 257634.
29|1|C|702|29|1

VENDO cocina de 4 hornillas flamante y otra de cámping, mesita de televisor. Córdoba 117, Dep. nº 2, ciudad.
29|1|C|771|29|1

VENDO Ovejeros Manto Negro, 45 días, machos. Laprida 730, Dpto. 11, entrando pasaje 4. Mendoza.
29|1|C|765|29|1

VENDO máquina de alineado y balanceo o socio. Tratar en Necochea 1764 Villa Hipódromo Godoy Cruz.
29|1|T|4489|30|1

Compras Varias

AAA - COMPRO montura de pellones completa. En buen estado. Llamar en horario de comercio a los teléfonos 257373 - 291726.
29|1|C|707|88|29|1

A - BENTURINO Martillero, Teléfonos 248730 y 244335, Av. Colón 669. Ofrezca muebles, antigüedades artículos del hogar. Anticipo dinero. 21|1|F|17828|Pte

A SELLA, Tel. 247447, Martillero, Tiburcio Benegas 776, ofrezca muebles, artículos hogar, máquinas, antigüedades. Dinero en el acto. 18|6|F|3699|Pte

A TRAJES, camisas, pantalones, camperas, frazadas, baúles, valijas. Tel. 230275.
28|1|C|518|30|1

COMPRAMOS heladeras, balanzas almacenes, carnicerías. - San Martín 2570. Aguilar. 251749.
2|10|F|50443|Pte.

MOTORES eléctricos compro contado, servicio bombas agua Villa San Martín 359 Las Heras.
10|1|F|66710|31|1

Ocupaciones Varias Pedidas

A - COBRADOR (jubilado), con movilidad, preferentemente moto. Espejo 271, 2º piso. Of. 12. Mendoza. De 9 a 12 hs.
29|1|C|709|29|1

A - JOVENES para dejar muestras domiciliarias, 4 horas diarias, de mañana. Sueldo y comisiones. Brandsen 1212. Dorrego.
29|1|C|700|29|1

A SEÑORAS o Señoritas para trabajo a domicilio. Presentarse exclusivamente de 7.30 a 10.30 en Huarpes 1764 - Ciudad.
29|1|T|4487|29|1

A - MUEBLES Reñaca necesita oficiales y medio oficiales muebleros y carpinteros. Videla Castillo 63 a 50 metros de Cnel. Díaz, Las Heras.
29|1|F|70777|29|1

A NECESITAMOS más vendedores fabulosa Rifa Marcos Juárez 80. Liquidamos comisiones diarias en efectivo. Colón 1367, Godoy Cruz.
29|1|C|752|30|1

ALBAÑILES, medio oficiales, ayudantes encofradores. Necesita Empresa constructora, jornal muy superior convenio, salario familiar, viáticos. Presentarse oficinas, Paraguay y Ayacucho Ciudad. - Tel. 259135.
29|1|C|723|29|1

ADMINISTRATIVA, contable señorita de 20 a 30 años. Dactilógrafa, estudios secundarios. Necesita Empresa Constructora. Presentarse Paraguay y Ayacucho. Ciudad. - Tel. 259135.
29|1|C|723|29|1

ALAMBRADORES necesito para realizar 50 kms. de alambrado lineal. Zona Gral. Alvear. Tratar Carlos Pellegrini Nº 1697 - V. Hipódromo - G. Cruz. Teléfono 270313.
29|1|F|70794|30|1

AUTOSERVICIO necesita cadete. República del Líbano 302, Barrio Bombal.
29|1|C|777|29|1

CAPATAZ y obreros para construcción de alambrado necesito. Trabajo por día o por tanto. Se da gabela y alojamiento. Tratar Carlos Pellegrini Nº 1697. V. Hipódromo, Godoy Cruz. - Tel. 270313.
29|1|F|70795|30|1

CAPACITESE: Cursos prácticos rápidos, ambos sexos: Tornería, Soldadura eléctrica y autógena. Mecánica automotores. Electricidad del automóvil. Bobinados. Informes 8.30 a 12.30 y 17 a 21. Taller Escuela, Fundación E.A.G. Lamadrid 999 - Dorrego.
16|1|F|67936|Pte.

DACTILOGRAFA competentee. Presentarse en San Martín 1425 3º piso, Of. 36. Galería Bamac.
27|1|C|179|29|1

HOTEL necesita mucama con referencias San Martín 1446 Mza.
29|1|T|4505|29|1

INSPECCION obras viales y puentes (Lavalle - El Alpero - Encón). Se necesitan sobrestantes y apuntadores, cartas antecedentes: Conintec S.R.L., Balcarce 226, 3º Ofic. 9 (1064), Bs. Aires.
20|1|F|68944|30|1

JOVEN para maestranza y reparto de muebles. Servicio militar cumplido. Necesita Regina Muebles. Presentarse en horario de comercio en Entre Ríos 132.
29|1|F|70737|29|1

NECESITO mosaísta Barrio Elst, Ciudad de Turín s/n. Rodeo de la Cruz - Sr. Gauna.
29|1|C|718|29|1

NECESITO cajera con experiencia, buen sueldo, Necochea 598 Cdad.
29|1|C|736|29|1

NECESITAMOS oficial y ½ oficial en chapería y pintura. Ituzangó 2942. Ciudad Mza.
29|1|C|746|29|1

NECESITO empleada joven para guardarropa balneario Iguazu de tarde. Av. Bra. de los Andes 2876
29|1|T|4483|29|1

NECESITAMOS empleada administrativa y para ventas. Decor Decoraciones. San Juan 1248 Cdad.
29|1|T|4504|29|1

NECESITO medio oficial pintor autos. Remolcador Fournier 2307. Villa Nueva.
29|1|T|4509|31|1

NECESITO empleada para limpieza de consultorio de 9 a 12 y de 16 a 20. Tratar el miércoles, de 10 a 12 trayendo referencias - Lavalle 236. Ciudad.
29|1|C|740|29|1

OVERLOKSTAS-Rectistas con experiencia, necesita importante industria textil. Excelentes remuneraciones. Presentarse de 7.30 a 16 hs. en Mitre 3141. Ciudad.
29|1|F|70761|29|1

PIZZERIA necesita empleado. Llamar Tel. 256235.
29|1|C|737|29|1

PERSONA mayor o jubilado para trabapo pequeño pre-moldeado, trabajo liviano, excelente oportunidad. Teléfono 262290. Horario de comercio.
26|1|C|986|30|1

PANADERO ayudante y aprendiz adelantado muy competente necesito. Nicolás Avellaneda 784 - Ciudad.
29|1|C|711|29|1

SEÑORITAS y jóvenes estudiantes para trabajar, encuesta estadística veinte mil pesos, 4 horas diarias. Las Heras 70, señor Martínez. Cdad.
29|1|C|678|29|1

SE NECESITA: cadetes buena presencia para supermercado. Presentarse en horario comercio. San Martín 821. Cdad.
29|1|C|736|29|1

SEÑORITA, señor buena presencia. Promoción Inmobiliaria, preferente con movilidad. Presentarse Gutiérrez 492.
29|1|C|748|29|1

SE NECESITA oficial chapista con referencia. Sueldo a porcentaje. Presentarse en Juan J. Godoy 170, Godoy Cruz. Horario 8 a 12 y 16 a 20.
29|1|F|14048|29|1

SE NECESITA Señora o Señorita ayudanta de cocina con o sin referencias. Presentarse en calle Mitre 1468 Ciudad de mañana.
29|1|T|4501|29|1

SE NECESITAN empleadas para Confitería Rioja 792.
29|1|T|4488|29|1

SE NECESITAN: señoritas buena presencia, con experiencia en panadería, fiambrería y salón de supermercado. Presentarse en horario comercio. San Martín 821. Cdad.
29|1|C|736|29|1

TEJEDORAS con máquina industrial y manual necesitamos. Presentarse con muestras. Las Heras 92. Ciudad. Horario de comercio.
29|1|F|70764|29|1

Ofrecidas

SEÑOR mayor ofrécese trabajos administrativos o similar. Entrevista Carlos 252628.
29|1|C|662|29|1

SEÑORA para cuidar enfermos de noche. Teléf. 262263.
29|1|C|647|29|1

Ofrecidos Varios

ARGENTINA SERVICE
Teléfono 271588

Destape con máquinas, cloacas, cañerías desagües - Plomería, limpieza de calefones gas, sopleteo de sistema agua caliente y fría.
Calle Juan B. Justo 564.
Godoy Cruz. - Teléfono 271588
27|1|27|189|2|2

"SERVICE CIPOLLETTI"
Destape de Cloacas
Desagote de Pozos
Teléfono 256722

Desagües, plomería, filtraciones, gas, calefones, sopleteo de cañerías de agua caliente y fría con equipo moderno, se hacen pozos sépticos.
28|1|C|575|2|2

HENRY SERVICE
DESTAPAR CLOACAS
DE URGENCIA
Bombal 1010 - Teléfono 230680

Calefones, limpieza y reparaciones en el día, instantáneos y térmicos, sopleteo de cañerías de agua caliente. Plomería filtraciones - Atiendo el Gran Mendoza, Luján, Maipú, Chacras.
28|1|C|572|1|2

SERVICE GODOY CRUZ
DESTAPAR CLOACAS
DE URGENCIA
Pte. Alvear 251 - Tel. 227760

Calefones, limpieza y reparaciones en el día, instantáneos y térmicos, sopleteo de cañerías de agua caliente. Plomería, filtraciones. - Atiendo el Gran Mendoza, Luján, Maipú, Chacras.
28|1|C|572|1|2

AAA DESTAPAR cloacas, desagües, calefones, gas, plomería. "Trabajos garantidos" - Teléfono 250617.
6|3|F|76138|Pte.

AAA SERVICE MENDOZA
Destape con máquina cloacas, desagües. Plomería - Calefones. 290052. Olascoaga, Ciudad.
28|1|C|596|30|1

A - A - A PLOMERO gasista económico. Visitas gratis, cañerías, cloacas, destapes. 216085. Calefones.
28|1|C|577|31|1

A - PLOMERO, gasita, calefones, cañerías, cloacas, destapes. Atención inmediata. Señor Ricardo. - Teléfono 232935.
29|1|C|768|29|1

A - PINTAMOS su casa, local, oficina. Nuestro trabajo no es caro. Solicite presupuesto. - T. 215528.
29|1|C|705|29|1

AAA DOMICILIO Plomero, servicio rápido. T. 259929 - 255161.
28|1|C|599|31|1

AAA ARREGLAMOS, Heladeras, lavarropas en su casa con garantía. Tel. 262063 - 256284.
27|1|C|153|30|1

A.A.A. PLOMERO gasista: Reparaciones urgentes. Instalaciones, cocinas, calefones. - 226045.
28|1|C|565|29|1

AAA PLOMERO, gasista, limpieza de cocinas, calefones y servicio en general. - Teléfono
29|1|F|70

AAA - ELECTRICISTA a domicilio reparaciones, instalaciones, artefactos. - 247118.
29|1|C|715|29|1

AA - MAQUINAS de coser, reparaciones garantizadas. Taller Integral, Lamadrid 430 Ciudad. Teléfono 249178.
24|1|C|589|30|1

A DESAGOTE pozos, cámaras sépticas, limpieza cañerías UNIMEV Teléfono 263297.
16|10|F|99829|Pte.

ALFOMBRAS vendemos, colocamos, limpiamos. Créditos, garantiza. Compañía Integral Servicios. - 220283.
23|1|C|497|29|1

COLCHONERO, domicilio, lana, pullman, areglamos, camas estiramos elásticos. Teléfono 258860.
13|1|C|075|1|2

ELECTRICISTA domicilio arreglo artefactos, instalaciones, etc. Roberto Díaz, teléfono 258860.
24|1|C|681|30|1

EX MECANICO Cía. Singer arregla máquinas de coser. T. 225710.
29|1|C|776|29|1

EX MECANICO de lavarropas Eslabón de Lujo Phillips. Rep a domicilio. Tel. 258756.
24|1|C|686|29|1

EMPRESA de techos y pintura impermeabilizamos todas clase de techos. Garantidos - Teléfono 218720.
23|1|C|[illegible]|29|1

FABRICAMOS, retapizamos, lustramos muebles. Créditos, garantiza. Compañía Integral Servicios. 220283.
23|1|C|497|29|1

TECHOS, terrazas, tejas, zinc cielorrasos telgopol, pintura, empapelado, salpicret, machimbre, albañilería, fuyi, iggam. Garantía, Financiación - 254475
29|1|F|70735|30|1

TECHOS impermeabilizamos garantía, referencias de trabajo, amplia financiación. Tel. 262944.
29|1|C|534|4|2

Servicio Doméstico Pedido

AAA - EMPLEADA servicio doméstico con o sin retiro, con referencias, José V. Zapata 30 - 5º 9. Mendoza.
29|1|F|70765|29|1

A EMPLEADA 8 a 13 hs. para limpieza $ 150.000. San Martín 535, Godoy Cruz.
29|1|F|14039|29|1

A EMPLEADA cama adentro necesito. Buen sueldo, Rondeau 283. - Ciudad.
28|1|C|601|29|1

A - EMPLEADA doméstica cama adentro, necesito, con referencias, que entienda cocina, sueldo $ 300.000. Necochea 414, p. baja. Ciudad.
29|1|C|685|30|1

A. EMPLEADA cama adentro precisa matrimonio con 2 niños, buen sueldo. Tratar: Las Heras 84. Horario comercio. Tel. 252215.
29|1|C|735|29|1

A - EMPLEADA: necesito cama adentro para matrimonio con dos hijos. Sueldo 350.000 con aumentos mensuales. Sarmiento 710, 7º piso, Dpto. A. Cdad.
29|1|F|70736|29|1

A - EMPLEADA medio día. Benardo Houssay 112 casi esquina Rubilar (antes calle Mosconi) frente Zanjón Ciruelos.
29|1|T|4507|29|1

EMPLEADA cama adentro con referencias sin lavado, ni planchado. Junín 150. Bombal Teléfono 249128.
27|1|T|4449|29|1

EMPLEADA 8 a 16 hs. $ 200.000, referencias, Primitivo de la Reta 923 - 3º B.
29|1|C|706|29|1

EMPLEADA necesito 8 - 12 horas $ 150.000. Clark 780, Micros 3 - 5 - 7.
29|1|C|766|20|1

EMPLEADA para servicio doméstico. Horario de trabajo de 9 a 18 horas. Sin lavado y sin planchado. No hay niños, buen sueldo. Perito Moreno 734. Godoy Cruz - Mendoza.
29|1|F|[illegible]|09|30|1

EMPLEADA cama adentro, buen sueldo - 271380.
29|1|T|4490|29|1

EMPLEADA necesito cama adentro con referencias, limpieza y ayuda cocina, sin lavado ni planchado, sueldo 200.000. Olascoaga 2522 Ciudad.
29|1|T|4493|30|1

EMPLEADA ayudar quehaceres, de mañana, informes, 25 de Mayo 589.
29|1|T|4497|29|1

EMPLEADA servicio doméstico medio día, inútil presentarse sin referencias, sueldo 200.000. Tratar Rivadavia 708, 2º Piso Ciudad.
29|1|T|4303|29|1

EMPLEADA cama adentro, sin cocina, para todo quehacer sueldo inicial $ 350.000. Santiago del Estero 628 Ciudad, micro 6.
29|1|T|4510|29|1

EMPLEADA medio día con documento. S. Lorenzo 318, 3er Piso. Ciudad.
29|1|C|677|29|1

NECESITO empleada para limpieza de casa. Granaderos 1923. Ciudad.
29|1|F|70743|29|1

MERCADO DEL USADO MARTI

TORINO GR 77	c/a. acond. - $ 30.000.000
TORINO TSX 78	c/a. acond. - $ 47.000.000
RENAULT 12 TL .. 78	$ 22.000.000
RENAULT 12 TS .. 78	$ 22.000.000
RENAULT 12 Break 74	$ 16.500.000
RENAULT Dauphine 61	$ 3.600.000
RENAULT 6 ... 75 76	$ 13.500.000
FIAT 1600 70	$ 10.500.000
FIAT 125 ... 73/75 77	$ 13.800.000
FIAT 125 Pick-Up . 79	$ 21.900.000
PEUGEOT 504 SES . 78	$ 30.000.000
PEUGEOT 404 66	Diesel - $ 7.600.000
PEUGEOT 404 .. 69 78	$ 9.500.000
DODGE 1500 ... 72 73	$ 13.500.000
CITROEN Ami 8 .. 73	$ 8.200.000
FORD FALCON ... 78	Rural - $ 29.000.000
DKW UNION 65	$ 7.800.000

MARTI
San Martín 624 Mendoza
RENAULT ES MARTI
Sábado atendemos de 9 a 13 y 16 a 19.30 hs. Domingo de 9 a 13 hs.
LOS MEJORES PLANES DE FINANCIACION
29|1|F|29|1

TOLDOS

DE ALUMINIO Y POLIESTER
HERRERIA EN GRAL.

AGREGUE UN AMBIENTE MAS
TERRAZAS, COCHERAS, MAMPARAS
DESDE $ 60.000 EL MT
FACILIDADES SIN INTERES
La Marca
R. FOUNIER 2267. S. JOSE
Tel. 263785
SOLICITE TECNICO SIN COMPROMISO

Si tiene ganas de tener un Usado, Nosotros tenemos ganas de vendérselo.

Financiación de 0Km hasta 30 meses.

AUTOMOVILES

DODGE 1500, 4.500 Km. Beige	79	$	22.500.000
FALCON LUJO, 2ª Serie, c/a. acond., Blanco ...	78	„	29.500.000
AMI 8 ELYSEE, Amarillo .	78	„	15.000.000
PEUGEOT 404 GP, Blanco	78	„	20.500.000
FIAT 128, vs. colores . 75	78	„	13.000.000
DODGE 1500 SPL, Naranja	77	„	19.000.000
FIAT 600 R, Verde	77	„	10.500.000
TAUNUS GT Cupé, Negra	77	„	32.800.000
CHEVY MALIBU, Verde .	75	„	19.000.000
FIAT 128 Rural, Gris	74	„	13.800.000
FIAT 125 B, Beige y Celeste	74	„	13.500.000
TORINO CUPE, 7 bancadas, Lacre	74	„	25.000.000
CHEVROLET SPECIAL, Azul	73	„	11.500.000
TORINO TS, Blanco	73	„	19.500.000
TORINO S, c/a. acond., Beige	73	„	15.000.000
FALCON LUJO 188, 3ra., Gris	72	„	15.500.000
RURAL FALCON 221, 4ta., Blanca	72	„	17.500.000
CHEVROLET RALLY SPORT, Celeste	70	„	11.200.000

Ford Alberto Luján Williams S.A.
SAN MARTIN Y R

TOLSOM S.A.I.C.

— NECESITA SECRETARIA —

SE REQUIERE:

Perito Mercantil, dactilógrafa, buena presencia, experiencias en ventas, dinámica, conocimientos en estadísticas, edad de 20 a 25 años.

PRESENTARSE:

En horario de comercio en zona industrial de Godoy Cruz, Carril Rodríguez Peña y Venezuela. Inútil si no es competente y con referencias.

— MUY BUEN SUELDO Y PREMIOS —

29|1|F|70813|29|1

OFICIALES ALBAÑILES Y AYUDANTES

— SE NECESITAN —

Se Ofrece: Básico, Flexibilidad y Premio por producción

— HORMILISTO —

AVDA. ACCESO 3292 — VILLA NUEVA

29|1|F|70793|29|1

SE NECESITAN Oficiales Albañiles Especializados Oficiales y Ayudantes

Máxima flexibilidad

Presentarse de 8 a 12 horas en OBRA:

JOSE FEDERICO MORENO 1890 - CIUDAD

29|1|F|70776|29|1

Usados en 24 Meses

PEUGEOT SES ..... Con aire acondicionado	79	$ 44.000.000
PEUGEOT 504, 2000 SE	78	$ 31.500.000
PEUGEOT 504 XSE	75	$ 21.800.000
PEUGEOT 504 XSE	74	$ 20.500.000
PEUGEOT 404 Diesel	74	$ 16.500.000
PEUGEOT 404 GL	65	$ 7.500.000
PEUGEOT Pick Up	72	$ 10.500.000
CUPE Taunus	75	$ 22.800.000

PERMUTAS - CONSIGNACIONES

BELTRAN 532 — CIUDAD

29|1|F|70807|29|1

JUBILADO

Persona muy seria y perfectos antecedentes, para control de personal y negocio.

FLORENCIO SANCHEZ 655.

— GODOY CRUZ —

29|1|F|14046|29|1

Administrativa

Con experiencia, real capacidad diversos trabajos oficina, muy buen sueldo a convenir. Entrevista TELEFONO 220644 19.30 a 21.30 horas.

29|1|F|14037|30|1

EMPLEADA

Muy buena presencia. Con conocimientos administrativos y redacción propia. — HUGO HECTOR BRUNO

BELTRAN 536 —:— CIUDAD

29|1|F|70806|29|1

Emperador Inmobiliaria S. A. Necesita: Albañiles, Ayudantes y Medio Oficiales

Presentarse en Buenos Aires 68 - 3er. piso. Oficina 79 - Ciudad

HORARIO DE COMERCIO

29|1|F|70780|29|1

Camiones Tanques

Necesitamos para Trabajo en Area Malargüe

Dirigirse a: PATRICIOS 698. - TELEFONO 980357 LUJAN DE CUYO y a FRAY LUIS BELTRAN y ESQUIVEL ALDAO. - MALARGÜE - TELEFONO 198

29|1|F|70767|30|1

Personal Femenino

NECESITA COMPAÑIA ENVASADORA ARGENTINA — PLANTA ARCANCO

OFRECEMOS: Ingreso inmediato - Sueldo superior al convenio, horario corrido - Horas extras.

Presentarse con documentos en horario de 8 a 12 y 15 a 19 en:

JORGE NEWBERY 760 — GODOY CRUZ

29|1|F|14043|29|1

nazar y cia sa construcciones

— NECESITA —

OFICIALES MECANICOS

(EXPERIENCIA EN MAQUINAS VIALES)

Presentarse con referencias:

PASO DE LOS ANDES 1784 - CIUDAD - MZA.

29|1|F|70781|29|1

BODEGAS EN ALQUILER

Zona Este antisísmica, capacidad 4.600.000 litros. Otra La Consulta capacidad 3.300.000 litros, maquinarias modernas.

TELEFONO 216070 - 252632 — 9 DE JULIO 2205 — CIUDAD

29|1|F|70822|29|1

Importante Empresa necesita: Señoritas Promotoras

Estudios secundarios completos. - Buena presencia.

Presentarse HOY de 17 a 20 horas en:

PEDRO VARGAS 335 — DORREGO

29|1|F|70766|29|1

VENDO FIAT 128 - 1300 - 77

URGENTE - IMPECABLE - $ 8.000.000 Y FACILIDADES

CHUQUISACA 1100 TELEFONO 225897 - V. HIPODROMO GODOY CRUZ

29|1|F|70769|29|1

SE NECESITAN ALBAÑILES Y AYUDANTES ALBAÑILES

JOSE FEDERICO MORENO 898 - 1er. Piso - CIUDAD - MENDOZA

29|1|T|4479|30|1

BAYCO S.R.L.

Convoca, notifica y emplaza por este único medio al personal que trabajó en la temporada anterior, a presentarse los días 31/1/80 y 1º/2/80, en horario de 8 a 14 hs., munido de Libreta de Sanidad, a efectos de ultimar detalles de incorporación, considerando la no presentación como abandono de trabajo, en Carril 3 de Mayo y Rama 4, Tres de Mayo - Lavalle - Mendoza. (Art. 98 y 244 Ley 21297)

29|1|F|14047|29|1

TACHOS PARA COSECHA

$ 19.500 - Chapa galvanizada Nº 24.

RECOLECTORES para MANZANA

SAN MARTIN 919 - TEL. 251136 - LAS HERAS

29|1|F|70790|29|1

OBREROS

— SE NECESITA —

Turnos corridos de 6 horas.

FRIGORIFICOS ACONCAGUA S. A.

PEDRO A. MINUZZI 428 - GODOY CRUZ - MZA.

29|1|C|753|29|1

SE NECESITAN 2 SECRETARIAS

Excelente dactilografía - Sueldo acorde capacidad. Teléfono 249884. - Presentarse en:

RIOJA 456. - De 8.30 a 13 horas y 16.30 a 20.30 horas.

29|1|T|4506|29|1

FINCA UGARTECHE

20 Has., 12 niveladas, pozo de 10 pulgadas, recién electrificado, tractor Deutz 55, casa, tomate 13 Has., ciruelos, álamos

$ 75.000.000 — FACILIDADES

TRATAR: SALTA 1462. Ciudad. Tel. 218224 - 230593 - H. Comercio

29|1|F|70812|29|

Avisos Clasificados

(Viene de la Pág. anterior)

Servicio Doméstico Pedido

NECESITO empleada todo el día. Buen sueldo Paso de los Andes 3150. T. 230010.

28|1|C|008|29|1

NECESITO empleada servicio doméstico cama adentro. Paso de los Andes 1177 Ciudad.

29|1|C|732|29|1

NECESITO empleada servicio doméstico medio día. Familia corta. Lamadrid 622 Ciudad.

29|1|C|655|29|1

NECESITO empleada medio día, sueldo 200.000. Rosario 220 (ex Florida), Villa Nueva.

29|1|F|70828|29|1

NECESITO empleada servicio doméstico, buen sueldo. Necochea 598. Ciudad.

29|1|T|4495|29|1

NECESITO empleada ayudar quehaceres, medio día. San Juan 415 Ciudad. 29|1|T|4480|29|1

NECESITO empleada. Necochea 557 5º B., buen sueldo. Trevisán. 29|1|T|4496|29|1

NECESITO empleada cama adentro. Local 17. Galería Plazza. 29|1|C|649|31|1

SEÑORA necesita empleada con informes, sin retiro, algunas tardes libres, sueldo 20.000.000. Espejo 144, 4º piso 12. 29|1|C|692|29|1

Ofrecido

OFREZCOME lavado, planchado, Tel. 290922, Sda. Lucía, mañana hasta las 6 tarde. 29|1|C|730|29|1

Pensión y Piezas Amobladas

ALQUILO habitación amoblada, derecho cocina, ambiente familiar. José F. Moreno 1386. 29|1|C|676|29|1

ALOJAMIENTO caballero casa de familia. España 1927 - Ciudad. 29|1|C|729|31|1

BUSCO habitación casa familia para 2 señoritas, zona céntrica. Tel. 245063. 29|1|F|70836|29|1

CASA familia, hospedaje caballeros c|sin comida. Beltrán 435 - Ciudad. 29|1|C|755|29|1

CUIDO y doy pensión ancianos, enfermos, arteriesclerosis, problemas siquicos. Enfermera diplomada, Alpatacal 1720 Cdad. 29|1|C|693|30|1

RESIDENCIAL, estudiantes, empleados, con pensión. Leonidas Aguirre 96. Cdad. 15|1|C|546|31|1

Arriendos y Cambios

A/ALQUILAR, urgente necesitamos, casas y departamentos de $ 350.000 hasta $ 1.000.000, para clientes muy solventes, 2 garantes, solicite tasador sin compromiso. Provivienda Inmobiliaria. - Perú 1214. T. E. 255813 - 218277. 28|1|C|201|31|1

A/ALQUILERES 100 % de seguridad, reajustables trimestralmente. Cobre puntualmente, pague o no el inquilino, alquile por nuestro intermedio, ganará tranquilidad y seguridad, cordialmente esperamos su consulta. - Solicite tasador sin compromiso. Provivienda Inmobiliaria. Perú 1214 T.E. 255813 - 218277. 28|1|C|201|31|1

A PROPIETARIOS que desean alquilar su propiedad le indicamos NUESTRO METODO para que cobren con seguridad. Tasamos su inmueble y Ud. hace una BUENA OPERACION. Nuestra oficina es tradicional en Mendoza. ANTES DE OFRECER su propiedad, consúltenos, JOSE FEDERICO MORENO, (ex Director de la Cámara de Alquileres).

SAN LORENZO 332 Teléfono 249745.

29|1|F|68384|29|1

AAA ALQUILO salón comercial, 54 m2., baño, Calle Beltrán, Godoy Cruz. 550.000. - San Martín 254, Godoy Cruz. Tel. 227011. 29|1|F|14049|29|1

AAA - ALQUILO confortable casa 4ª Este, 4 dormitorios, cochera, $ 600.000. Otra en 5ª Sección de corte antiguo. 5 habitaciones, entrada para vehiculo $ 1.000.000 Teléfono 216796. 29|1|F|70744|29|1

A - 700.000 alquilo para depósito, vivienda, casa grande amplísima. - 242557. 29|1|C|673|29|1

A LINDO departamento cerca Parque con cochera, 2 dormitorios, dependencias servicio, 700 mil. Cassab. Chile 1781. 29|1|C|767|29|1

A GARAJE para depósito o negocio, 6ª sección, 140.000. Cassab. Chile 1781. 29|1|C|767|29|1

A PROPIETARIO alquila casa 6ta. Sección, 3 dormitorios, con departamento contiguo, patio, jardín, cochera, $ 780.000. Sáenz Peña 1465, Las Heras. - 230892. - 250510. 29|1|F|70684|29|1

A DUEÑO directamente sin intermediarios necesito alquilar casa departamento 240156. 25|1|C|886|29|1

A - MUDANZAS económicas por hora. Taxi-Flet Argentino - Teléfono 255000. 18|1|F|68476|30|1

A YPF solicita para profesional vivienda amoblada. Radio urbano - 245773. 27|1|C|374|29|1

ALQUILAMOS urgente para ejecutivo casa o departamento 3 dormitorios en ciudad, Godoy Cruz o Dorrego. Hasta $ 1.500.000 Nicolás Avellaneda 125 - 258543-251597. Godoy & Pelaia. 23|1|F|69483|31|1

ALQUILO chalet Barrio Unimev, 3 dormitorios con placares, living, cocina comedor, garaje, 2 baños, fondo con césped, enseñamos hoy de tarde $ 600.000. Arenas Propiedades. Colón 484. 29|1|C|751|29|1

ALQUILO: Dpto. categoría Perú 900, 3 dormitorios, cochera, estrenar, $ 1.800.000. - Catamarca 200, local negocio 120 m2., con teléfono, $ 1.500.000. - Canizo Puebla. Tel. 247949. 29|1|F|70722|30|1

ALQUILAR necesito casa o salón con dependencias para negocio. T. 251881 de 19 a 21 hs. 29|1|C|672|31|1

ALQUILO habitación amoblada, cocina, baño. Matrimonio preferentemente Barrio SUPE. Teléfono 232094. 29|1|C|713|29|1

ALQUILAMOS departamento frontal, Galería Tonsa, Catamarca, 2 dormitorios, dependencias. Pesos 600.000. Castillo Moreno. Catamarca 115 - Teléfono 245391. 29|1|F|70758|29|1

ALQUILO: casa 3 dormitorios, magnífica, ciudad, 1.000.000 departamento: regio, 2 dormitorios, 600.000 céntrico, casa modesta 3 ambientes, cocina y patio, ciudad 300.000. Informe: San Martín 2842, Mendoza. Landart. 29|1|C|754|29|1

ALQUILO departamento frontal en 5ª sección, 2 dorm., living com., dep. de servicio y demás, con cochera, $ 750.000. Tratar: F. J. Sapunar. San Lorenzo 315 Tel. 290457. 29|1|F|70787|29|1

ALQUILO departamento céntrico, frente plaza España, de 2 dorm. living com., baño y demás, pesos 600.000. F. J. Sapunar. San Lorenzo 315. Tel. 290457. 29|1|F|70786|29|1

ALQUILO casa Bermejo, dos dormitorios, cocina comedor, garaje, baño, patio, 400.000. Montalto Inmobiliaria. - Coronel Díaz 316. 29|1|C|768|29|1

ALQUILO 6 salones, fondo, entrada camión. Arenales 786, Villa Nueva. 29|1|F|70824|29|1

BUSCO alquilar casa o departamento lugar sin pretensiones. - 242917. 29|1|C|733|29|1

BUSCO compartir departamento 2 señoritas, doy referencias. Telef. 245063. 29|1|F|70837|29|1

DEPARTAMENTO alquilo planta alta, 3 dormitorios, dependencias. Avellaneda 361, Villa Nueva. 29|1|F|70825|29|1

GALPON local mediano alquilo, 1.300.000; otro grande, teléfono, fuerza. Interesado trate: 243206. 29|1|C|742|30|1

MAZZIOTTI Inmobiliaria alquila garaje a una cuadra puente Brasil, ideal para negocio. Guillermo Molina 194, Dorrego. 28|1|F|70575|29|1

JULIO ELIZALDE AUTOMOVILES

Automóviles

FIAT 128 F-1300		77
Bojo	$ 17.500.000	
RENAULT 12		74
Negro	$ 14.900.000	
RENAULT 12		73
Turquesa	$ 14.500.000	
CHEVROLET SP		71
Verde	$ 10.500.000	
PEUGEOT 504		71
Amarillo	$ 14.000.000	
TORINO Cupé		71
Naranja	$ 14.500.000	
FIAT 128		71
Azul	$ 8.700.000	
RENAULT 4-S		69
Celeste	$ 5.500.000	
FIAT 600		62
Naranja	$ 3.200.000	
CHEVROLET		62
Naranja	$ 6.500.000	
FIAT 1100		61
Verde	$ 3.300.000	
VOITURETTE		29
Roja	$ 8.000.000	
FIAT doble Faithon		31
Verde	$ 5.500.000	

Comerciales

RASTROJERO		77
Rojo	$ 17.000.000	
FIAT 125		73
Celeste	$ 10.500.000	
JEEP IKA		60
Blanco	$ 5.500.000	

Y TODA LA LINEA OPEL • CHEVROLET DE IMPORTACION

B. DE LOS ANDES 4343 TEL. 261700 VILLA NUEVA - GLLEN

29|1|F|70819|29|1

SERVICIO NACIONAL DE EMPLEO

SAN MARTIN 2160 - CIUDAD - TELEFONO 251132

SE OFRECEN. — Perito Mercantil cursando Facultad de Medicina - Propietario de Citroneta para reparto o cobranzas. - Asesora mercantil, - Tenedora de libros - Auxiliar contable - Dactilógrafa - Práctica contable, Dactilógrafa - Perito Mercantil, dactilógrafas, experiencia contable - Señorita conocimientos contabilidad - Técnico electromecánico. - Matrimonio para caseros para fuera de la provincia. - Auxiliar contable, Medio oficial electricista - Perito Mercantil nacional conocimientos dactilógrafos. - Perito Mercantil nacional conocimientos dactilógrafía. - administrativa. - Señorita muy buena caligrafía y presencia, experimentada en ventas. - Operador de computos, liquidador sueldo/jornales. - Maestra dactilógrafa - Señorita bachiller y magisterio técnico para vendedora. - Tenedora contable, asesora contable. - Operador máquina Audit 1513. - Bachiller - Perito Mercantil auxiliar contable cursando Ciencias Económicas. - Señorita Perito Mercantil, dactilógrafa, cajera, Ctas. Ctes., ventas. - Vendedora experimentada lencería - Bachiller auxiliar técnico electricista, dibujante técnico, dactilógrafo. - Perito Mercantil dactilógrafa, taquígrafa. - Choferes cargas livianas y pesadas, taxis, transporte pasajeros, repartos. - Caseros, porteros, serenos. - Personal de vigilancia. Personal para limpieza oficinas o edificios. - Mucamas para hoteles o residenciales. - Técnico químico industrial. - Medio oficial relojero- Cocinero - Mozos - Maestor mayor de obras - Dibujante para horario de tarde.

SE NECESITAN. — Matrimonio para cuidado y arreglos jardín para Potrerillos, él debe ser albañil, dan vivienda y sueldo y aceptan hasta dos hijos menores. - Operarios para frigorífico se los lleva y trae del establecimiento. - Oficiales y medio oficiales enconfradores para trabajar en Villa Reynols (San Luis), alojamiento, comida, sueldo flexibilidad. - Cadete 15-17 años. - Tres jóvenes (SMC) buena presencia, para depósito y salón supermercado. - Joven Perito Mercantil con conocimientos contables. - Señoritas Perito Mercantiles, dactilógrafas. - Administrativo para depósito. - Tres operarios depósito - Empleado depósito estudios secundarios - Operarios para fábrica de envases de cartón - Operarios para usina láctea. - Oficiales perforistas para minería - Oficiales y ayudantes electricistas. - Modista - Siete operarios para depósito supermercado - Técnico químico recién recibido. - Siete operario 20-35 años para embotelladora gaseosas - Veinte armadores de hierro y 20 ayudantes generales. - Oficiales y medio oficiales soldadores eléctricos o autógenos.

16|1|F|67960|Pte.

LICITACIONES

SAN LUIS

LLAMA A LICITACION PUBLICA Nº 1/80 - D P A.

OBRA: "TERCERA ETAPA CENTRO ADMINISTRATIVO" en MERCEDES (Dpto. Pedernera) - SAN LUIS.

PRESUPUESTO OFICIAL: $ 1.515.486.882.

VALOR DEL PLIEGO: $ 500.000.

FECHA DE APERTURA: 29 de Febrero de 1980, a las 10 horas en la sede de la DIRECCION PROVINCIAL DE ARQUITECTURA.

PLIEGOS E INFORMES: Podrán ser retirados y/o consultados, en la DIRECCION PROVINCIAL DE ARQUITECTURA, Avda. Lafinur Nº 830/40 - SAN LUIS (Código (5700) o en CASA DE SAN LUIS, Bernardo de Irigoyen Nº 224 - CAPITAL FEDERAL, hasta CUATRO (4) días antes de la fecha de Licitación y la presentación de las Propuestas, será en la DIRECCION PROVINCIAL DE ARQUITECTURA, hasta el día y hora indicados anteriormente.

MINISTERIO DE OBRAS Y SERVICIOS PUBLICOS

Dirección Provincial de Arquitectura

25|1|F|69950|5|2|A

MUNICIPALIDAD DE GODOY CRUZ

LICITACION PUBLICA

Llámase a LICITACION PUBLICA en los días y horas indicados a continuación para los siguientes rubros:

BALDOSONES

EXPTE. 11.574/80 APERTURA: 15-2-80 HORA: 9

604 m2 de Baldosones tipo plaza Godoy Cruz, de 60 x 60 cms, no lisos, puestos en obra.

VALOR DEL PLIEGO: $ 50.000.

SILLAS

EXPTE. 1.923/80 APERTURA: 15-2-80 HORA: 11

500 Sillas base apilable, estructura cromada, en Polipropileno o similar. Sin apoyabrazos.

VALOR DEL PLIEGO: $ 40.000.

HERRAMIENTAS, ELECTRODOS, ETC.

EXPTE. 15.171/80 APERTURA: 18-2-80 HORA: 9

100 Palas carboneras Gherardi c/cabos.
100 Azadas de 2½ libras Gherardi c/cabos. Palas punta corazón. Picos. Horquillas. Cabos largos. Cuplas. Carretillas. Impermeables. Hojas de sierra. Electrodos. Etc.

VALOR DEL PLIEGO: $ 55.000.

27|1|F|70252|29|1

AGUA Y ENERGIA ELECTRICA - SOCIEDAD DEL ESTADO. Gerencia Regional Cuyo - Divisional San Juan. Llámase a Licitación Pública Nº 16/79, para el día 26 de febrero de 1980 a las 12 horas, para la adquisición de siete (7) camisas de cilindro para motor Ansaldo - Fiat B 487 TES. Consulta y retiro de la documentación en las Oficinas de Abastecimiento, Av. San Juan 470 - Mendoza. Presentación y apertura de propuestas en el mencionado domicilio. 28|1|F|70516|1|2

MUNICIPALIDAD DE MALARGUE

— MENDOZA —

LICITACION PUBLICA

EXPEDIENTE Nº 44 - LETRA "O" - FOLIO 114

REPARACION TOTAL CAMION FORD 600

APERTURA: 25 de Febrero de 1980, a las 10 horas. Los pliegos se encuentran a disposición de los interesados en la Municipalidad de Malargüe.

El vehículo se encuentra en la Municipalidad de Malargüe, para su observación.

29|1|F|70716|2|2

MUNICIPALIDAD DE MALARGUE

— MENDOZA —

LICITACION PUBLICA

EXPEDIENTE Nº 36 - LETRA "O" - FOLIO 114

ADQUISICION: Un vehículo utilitario tipo furgón de compartimiento cerrado - 0 Km.

APERTURA: 25 de Febrero de 1980, a las 11 horas. Los pliegos se encuentran a disposición de los interesados en la Municipalidad de Malargüe.

29|1|F|70717|2|2

BODEGAS Y VIÑEDOS GIOL S.E.I.C.

LICITACION PUBLICA Nº 018/80--M--

Llámase a LICITACION PUBLICA con apertura en Carril Gómez 265 de General Gutiérrez, Maipú, Mza., para el día 11 de Febrero de 1980, a las 11 horas, por la adquisición de:

540.000 - BOTELLAS NUEVAS TIPO LITRERAS (1/1) (Con destino para Sucursales)

Para informes y retiro de pliegos de condiciones, dirigirse a Dpto. Gestión Compras de Casa Matriz, con sede en Carril Gómez 265 de General Gutiérrez, Maipú, Mza., de lunes a viernes, de 8 a 12 horas.

Queda reservado el derecho de aceptar o rechazar total o parcialmente las ofertas recibidas.

LA EMPRESA

29|1|F|70728|30|1

MUNICIPALIDAD DE LA CAPITAL

LICITACION PUBLICA

EXPTE. Nº 12.762-D-1979 Y AGREG.

Llámase a LICITACION PUBLICA para el día 20 de Febrero de 1980, a las 11 horas, a objeto de contratar la adquisición de UN (1) Cargador Frontal Articulado y DOS (2) Barredoras, en un todo de acuerdo con los Pliegos de Condiciones Técnicas y de bases generales obrantes a fs. 2/4 y 5/6, respectivamente del Expediente Nº 12.762-D-1979.

Pliego de Condiciones: en Departamento de Compras, Licitaciones y Concursos - 9 de Julio 500 Ciudad - Mza.

29|1|F|70729|29|1

LINDOR COVAS — Por WALTER CIOCCA

Turismo

MAR DEL PLATA Punta Mogotes, alquilo chalet. Febrero, marzo. Pellegrini 1372. - Godoy Cruz. 29|1|C|347|29|1

NECOCHEA. Casas, departamentos totalmente amoblados. Quincenal, mensual. Miller. Teléf. 243235 27|1|C|341|29|1

PLAYA Chile, Algarrobo, casas, departamentos amoblados, desde $ 14.000 chilenos o su equivalente. - 217249. 29|1|T|4492|30|1

Casas Rodantes y Embarcaciones

ACCESORIOS, casas rodantes, bombas, frenos, etc. Todocámping. - San Martín Sur 931 - G. Cruz. 19|1|F|68573|30|1

ANDINA 320, 5 camas, calefón, nueva vendo. Echeverría 64. Las Heras, altura San Martín 1900. 29|1|C|768|30|1

LANCHA sin motor vendo pesos 2.500.000. San Martín 1092, Las Heras. 27|1|C|363|29|1

MAZZIOTTI Inmobiliaria alquila salón c|baño privado. Guillermo Molina 194. Dorrego. 28|1|F|70577|29|1

NECESITO alquilar antisísmica con teléfono, 3-4 dormitorios a propietario. 270327. 29|1|C|770|29|1

NECESITO alquilar departamento de un dormitorio, dependencia a propietario. 270327. 29|1|C|770|29|1

SALON alquilo esquina, A. del Valle 304. Ciudad. 29|1|C|659|29|1

URGENTE alquilo casa 2 dormitorios, con placar, demás dependencias. Directo. Tel. 222004. 29|1|F|70683|29|1

SANTIAGO Chile residencial, alojamiento, pensión, teléfono, televisión, cochera. Riquelme 555, Santiago Chile. 27|1|F|70407|31|7

Educacionales

AAA-ALUMNOS secundarios nuestra experiencia garantiza eficientes exámenes, regulares, previos, libres. Instituto America. 9 de Julio 1641. 27|1|C|277|29|1

A-A-ALUMNOS secundarios preparamos todas materias, individualmente, única metodología, eficiente, garantizada - Instituto "Espejo". San Martín 829. - Ciudad. 23|1|C|453|6|2

A - ALUMNOS secundarios preparamos todas las materias. Damos garantías. Buenos Aires 330, 5º. F. Teléfono 253639. 22|1|C|178|31|1

A SECUNDARIOS todas materias, inglés, precios razonables, responsabilidad. Tel. 220511. 26|1|C|073|9|2

APLAZADOS: rindan bien en marzo!! Preparamos todas las materias. Tenemos un alto índice de aprobados. Iniciaron el 7-I-80. Instituto Cervantes. San Juan esquina Buenos Aires. Tel. 253043 2|1|F|64918|31|1

ABSOLUTA responsabilidad. Experiencia, todas materias secundarias, Instituto Columbia. Teléfono 270609. 27|1|C|310|2|2

GUITARRA y otros instrumentos a domicilio. También entonación, canto, T. 245632. 26|1|C|933|1|2

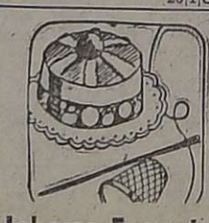

Labores Femeninas

MODISTA competente. Recibo vestidos, soleras - 216310. - Roque Sáenz Peña 339. 29|1|C|646|29|1

Hoy, asamblea ordinaria en Boca Júniors

Esta noche, desde las 22, el club Atlético Boca Juniors realizará su asamblea general ordinaria. En el orden del día a tratarse, figura la elección de la comisión directiva. El actual presidente, señor Oscar Albino, será reelegido en su cargo para el nuevo período.

Se invitó a concurrir a los asociados, para que pueda lograrse un buen número de asistentes.

Mendoza ganó a Corrientes en básquetbol

ROSARIO (Especial). — Se disputó anoche la tercera jornada por el 46 Campeonato Argentino de Básquetbol. Lo más notable fue la victoria de Santiago del Estero. Mendoza también fue la sorpresa. Venció en vibrante partido por 87 a 79 a Corrientes. Becerra convirtió 41 tantos.

Otros resultados de la jornada: Buenos Aires 92, Salta 59; Córdoba 86 Chaco 84; Santiago del Estero 76 Capital Federal 75; Entre Ríos 70, Chubut 69.

FMB: Paludi y Pujada fueron suspendidos

En una reunión extraordinaria convocada por la mesa directiva de la Federación Mendocina de Box, y con la asistencia del presidente de la entidad, Dr. Edgardo Bernal y otros dirigentes, se resolvió suspender preventivamente a Esteban Pujada conjuntamente con la suspensión de las relaciones con el promotor Leonardo Paludi.

Esta determinación se llevó a cabo por los hechos ocurridos recientemente, donde en un allanamiento realizado por la policía, en la cantina de la Federación, Mitre 1771, ciudad, donde un grupo de personas se encontraban reunidas en una partida de juego clandestino.

Finalmente se resolvió llamar a una reunión extraordinaria con carácter de urgente para el próximo jueves 31.

El básquetbol del país delibera en Santa Fe

ROSARIO, 28 (De nuestro enviado especial, Osvaldo Piantino). — Se realizó esta mañana, a las 11, la reunión del congreso de las delegaciones participantes del 47º Campeonato Argentino de Básquetbol. Dio la apertura a este congreso el presidente de la Confederación Argentina de Básquetbol (CAB), coronel (RE) Armando Campodónico y con la participación de los delegados de Santa Fe, Buenos Aires, Chaco, Córdoba, Mendoza, Tucumán, Corrientes, Entre Ríos, Capital Federal, La Rioja, Salta, Santiago del Estero, Jujuy y además la Comisión Técnica Argentina.

El motivo fundamental de esta reunión fue formar una comisión para dar un comunicado no resolutivo de cómo podría realizarse el próximo torneo en la ciudad de Neuquén, el año venidero.

Fue el interventor quien dio la bienvenida a las delegaciones participantes y de inmediato pasó a tratar los puntos más candentes. Estos puntos más candentes, como lo apuntáramos anteriormente, aparte de verificar el próximo certamen en Neuquén, tienen como base dos anteproyectos que presentaron Santa Fe y la Confederación Argentina, para reducir la cantidad de equipos participantes en los próximos campeonatos argentinos.

El presidente de la Federación de la provincia de Santa Fe, Horacio Tamagno, expuso los inconvenientes más acuciantes que deben soportar las provincias organizadoras de la siguiente forma: "Es fundamental para los próximos campeonatos la decisión de acortar la duración de los mismos. Las condiciones que se tomen serán de lo resuelto de las deliberaciones que podamos sacar en limpio y de todas las opiniones mal o bien, para darle una solución inmediata", Agregó luego: "Como lo que es más importante en una confrontación deportiva, no sólo, la confraternidad, sino la faz técnica que deja. Y allí es donde debemos hacer hincapié para el bien del baloncesto argentino. No sé hasta qué punto la mantención de dos equipos pueda aportar una luz, pero por el momento no la veo. Además el esfuerzo realizado, quizás no tiene el eco favorable en el sector de la prensa, que bastante fustigó por diversos motivos, la iniciación de este certamen en el aspecto organizativo". A continuación el presidente de la CAB, Armando Campodónico, reiteró en parte las palabras expuestas por el representante de Santa Fe, manifestando: "Lo más necesario en estos instantes es la de reducir el tiempo de duración, con ideas de jugar dos encuentros por día para llevar como máximo de competencia a cuatro o cinco días. Allí realmente se reducirían los costos y los conjuntos tendrían que venir con un entrenamiento suficiente para poder lograr un esfuerzo, quizás un poco más lógico".

Luego habló el representante de Santiago del Estero, Mario Medina, quien dijo: "El campeonato argentino de básquetbol, responde a una necesidad del país en el deporte. Según el proyecto de la CAB ante el Gobierno Nacional de implantar la ley nacional, la cual fue sacada sobre la licencia especial o deportiva de dos meses, nos parece un poco apresurada.

Es necesario que el gobierno apoye el deporte, para el bien del deporte y del país. Algo no, lamentablemente hecho, sino en casos excepcionales. Y sobre este punto fue el Interventor quien acotó: "La Federación está haciendo las gestiones para que se vuelva a sancionar esa ley y a su vez obtener todas las ventajas posibles, siempre y cuando sean razonables, para la acción mancomunada del deporte. Además, abogó por la no centralización y en especial, solucionar y darle a las federaciones el poder político y económico para solventar estos torneos. Agregó, luego: "Este comienzo de este torneo con tantos inconvenientes, no sólo es responsable la entidad organizadora sino lo es también la Confederación Argentina de Básquetbol que da el visto bueno de lo que se va a realizar. Es en realidad, la persona quien tiene a cargo esa responsabilidad. Además, por lo tanto es necesario que en sus "casas" todas las provincias se pongan a trabajar, para poder tener en los campos de juego todas las disponibilidades para la comodidad de público y jugadores. Ya que son al fin las responsables de que se logre el apoyo necesario para que este deporte tenga al auge correspondiente. Tenemos que bregar para que las canchas de baldosas se erradiquen, para que los letreros indicadores sean todos electrónicos". Después tomó la palabra el representante de Chubut, Marcelo Alejandro Guimle, quien expresó: "Es loable toda modificación que sea para bien, pero la reducción de equipos en el torneo mayor y por ende mayor en los representantes menores, creo que es fallido. Saca de arriba para incertarlos abajo y esto no es beneficioso bajo ningún aspecto, menos cuando los más poderosos son los que pueden organizar torneos de esta naturaleza y a los menores se les hace cada día más difícil mantener la parte local". Otras apreciaciones agregó: "Es necesario darle a las zonas mayor competencia para llegar a un nivel cerca de los mas grandes. No hay que alvidarse que la única oportunidad que tiene el interior para mostrarse es este campeonato. Una reducción de equipos, sería perjudicial para las aspiraciones de estas provincias".

Quizás fue la alocución más trascendente de la reunión donde todos los puntos fueron considerados en el más perfecto asidero lógico. Nuevamente retomó el diálogo el representante de Santa Fe quien en forma muy aseverativa y dando énfasis de impaciencia manifestó: "Es lamentable que el ente oficial o sea el gobierno, no preste el apoyo suficiente para estas justas deportivas. Luego los resultados ahí lo tienen...".

De inmediato el interventor de la Confederación Argentina de Básquetbol respondió: "Los esfuerzos se han realizado, pero imponderables en el caso de las pelotas, que no pudieron ser entregadas por una disposición legal de la aduana. Se está trabajando, todo no se puede hacer".

Luego de una pausa el representante de Entre Ríos, doctor Héctor Garmaci, manifestó: "Respetando lo dicho por mis colegas lo fundamental es lograr una investidura en cada provincia que enmarque todos los problemas que se suscitan en estos torneos. Además la reducción de equipos solo llevaría a un minoritario y selecto grupo de equipos para estar en las finales y por ende dejar sin posibilidades a los restantes. Para mayor aclaración se hacen tres zonas, descenderían tres conjuntos y luego serían los ocho restantes que disputarían el torneo y aún en ese evento, perder un solo partido y se perderían también todas las posibilidades, algo ridículo al esfuerzo realizado durante la clasificación".

Concluida su disertación el interventor con la aprobación de todos los delegados, presidentes y vicepresidentes de todas las delegaciones resolvieron formar una comisión voluntaria para determinar y resolver los dos anteproyectos presentados por Santa Fe y la Confederación Argentina, además de la mantención del torneo como hasta ahora y volver a reunirse el viernes a las 11.

Estas modificaciones y el estudio de la reglamentación vigente pone a las claras el progreso de este deporte que es ninguna duda el de mayor actualización de todos a través de los años.

Entre los puntos básicos, reglamento en mano, se resolvió analizar varias connotaciones y su posible modificación o agregado para un mayor entendimiento. Luego de una votación oral, se disnuso que los representantes fueran de Chubut, Entre Ríos, Santa Fe y la comisión técnica de la CAB, estos se encargarán de darle una contestación al congreso el próximo viernes a las 11 y a su vez un estudio de todo lo expuesto.

Una de las modificaciones para observar es la capacidad límite de los estadios con todas las reglamentaciones pertinentes y entre otras cosas también el nombramiento de una comisión de programas (Fixture), etc. Todo esto lógicamente avalado por la Confederación Argentina.

De todo lo que se pudo advertir lo más importante, es si cambia o no el torneo. Para ello, una votación oral determinó que solo tres provincias estaban contra él, Capital, Santa Fe y Buenos Aires, las demás todas por seguir la competencia como se ha venido haciendo hace varios años atrás y como se juega en estos momentos.

Podemos advertir de todo ello que hay un concepto básico: 1º No a la reducción de equipos. 2º De reacondicionar las canchas para espectáculos de esta envergadura. 3º Revisar y analizar los anteproyectos de acortamientos de conjuntos.

Hasta el momento es todo lógico, pero nos preguntamos: ¿qué pasaría si se retira el Interventor en julio próximo,.

¿Volveríamos otra vez a dar un paso atrás?. Algo que no se ve muy claro y sí se ve muy confuso. Como es sabido al salir la Intervención se volvería a replantear todo de nuevo y volveríamos a fojas cero. Reiteramos otra vez el tiempo lo dirá.

El camino está abierto y comenzaron la deliberaciones, solo queda esperar que las cosas sigan un curso normal y que las modificaciones sean para el bien general y no de unos pocos. En otro orden de información aprovechó el Interventor de la Confederación para comunicar que el próximo Preolímpico la representación Argentina tendrá los siguientes rivales: Puerto Rico, Venezuela, México, Canadá, Uruguay y Brasil. El certamen se jugará en Puerto Rico y que será clasificatorio para las Olimpíadas de Moscú.

Continúa el torneo de papi fútbol

En el club Juventud Unida de Las Heras, continuará hoy la disputa del torneo de papi fútbol, con estos partidos: a las 21.30, Deportivo Español vs. El Milán; a las 22.30, Almendra vs. Línea 8 "A" y a las 23.30, Los Petetes "B" vs. Farmacia Independencia.

Posiciones

Cumplidas tres fechas, las posiciones son las siguientes: zona 1: Dep. Unión, Dif. Correa, Casa Porcel y Farmacia Independencia 5 puntos, Los Petetes "B" y Línea 8 "A" 3, Dep. Español "B" 2; El Líder, Taller Avenida y Pellegrini "B" sin puntos.

Zona 2: Dep. Español "A", Pellegrini "A" y Taller Vargas 4; El Milán 3, Marakaibo 2, Almedra, Los Petetes "A" y Línea 8 "B" 1 punto.

Descansó el seleccionado en Bogotá

BOGOTA, 28. (Por Miguel Angel Micente, enviado especial de Télam). — Muy escasa actividad se registró hoy en el club de Empleados Oficiales, donde se encuentra concentrado el seleccionado argentino. Sólo realizaron una ligera práctica los futbolistas que jugaron ayer, mientras que el resto tuvo la mañana libre para pasear por los alrededores del hotel.

Federico Sacchi condujo el trabajo y se realizaron movimientos con pelota y ejercicios físicos durante la mañana y luego del almuerzo, todos los jugadores quedaron en libertad hasta las 23, circunstancia que aprovechó la mayoría para pasear por el centro y realizar algunas compras.

El director técnico del equipo, Federico Sacchi, confirmó que Nieto remplazará a Binelli y Oropel a Astudillo, ambos expulsados en el partido de ayer. En cuanto a la incorporación de Randazzo no está definida, ya que su evolución es demasiado lenta.

También se confirmó que Sacchi y Poncini permanecerán hasta el jueves por la mañana aquí, a fin de ver el partido entre Brasil y Bolivia. En tanto el resto de la delegación partirá mañana hacia Barranquilla, donde jugará el jueves con Venezuela.

El doctor Horacio Leali, médico del seleccionado, señaló que salvo Boccanelli, con un problema en los ligamentos de su pierna izquierda y Oscar Quiroga, con un golpe en el aductor, a quien se lo infiltró esta mañana, el resto no presenta inconveniente alguno. Los dos estarán en condiciones de jugar el jueves.

El médico dijo que ayer protestó la forma de practicar el antidóping, ya que él no presenció el control efectuado a los jugadores chilenos y que el sistema correcto es hacerlo con los cuatro jugadores y los médicos de ambos equipos.

El arquero Quiroga, quien aparece junto a Bocanelli y Binello, fue figura fundamental del triunfo sobre Chile.

Preolímpico de fútbol

Triunfo argentino con muchas dudas...

BOGOTA, Colombia, 28 (Por Florentino Fernández, enviado especial de NA). — La mediocridad observada en el debut de Argentina en el torneo preolímpico de fútbol, luego de su dramático triunfo ante Chile, no da como para forjarse demasiadas expectativas —por lo menos no demasiado optimistas— en cuanto al futuro.

Es cierto que los nervios del debut, las contingencias adversas —expulsados, un penal que solo vio el árbitro— y el agregado de algunos jugadores que no rindieron el mínimo de lo que se esperaba, se sumaron como para que lo que en principio parecía, no fácil, sino "lógico", terminara casi en drama.

Porque la victoria ante los chilenos fue dura, durísima, conseguida con mucho esfuerzo, con un gol de penal y después "aguantando" como se podía el aluvión de adversarios sobre el área grande de Quiroga.

Por suerte, ayer el arquero de Talleres —no el "arquerito", como suele decirse, porque este ya "juega" para los veteranos, no por sus 28 años, sino por la experiencia en primera— las hizo todas, y muy bien.

Quiroga de alguna manera se convirtió en el artífice del uno a cero, porque además del penal que le contuvo a Tapia cuando ya no había tiempo para recuperar terreno, atajó como los que saben y le dio a su última línea una confianza que hasta promediar el segundo tiempo no tenía.

Ahora bien. Llega el momento de la reflexión. De la serena reflexión. Sin el calor del partido, o las frases impensadas de los vestuarios. Sin dejarse llevar por el entusiasmo de un triunfo que al fin y al cabo suma dos puntos, los dos primeros, que al decir de muchos es en definitiva lo que importa.

Para más, los rivales en este torneo no las tienen todas consigo y basta mirar cómo le fue ayer a Brasil frente a los peruanos, un modestísimo conjunto que representa a una gran empresa comercial limeña, para consolarse pensando que la cosa no viene tan fea.

Sin embargo, para Argentina eso no debe constituir consuelo, ni mucho menos conformismo. Lo cierto, lo que vale a la hora de sacar conclusiones, es que la actuación de ayer en "El Campín" distó mucho de conformar las expectativas creadas en torno a su participación en el torneo.

Ayer los colombianos se olvidaron de todo, pusieron la televisión al servicio del partido y lo desparramaron a millones de espectadores, porque todo el mundo quería ver a la Argentina, a su fútbol de toque, potente, con jugadores largamente dotados como para no mezquinar espectáculo en ese sentido.

Sin embargo, quedaron en deuda, quizás el partido del próximo jueves ante Venezuela (ayer le ganó nada menos que a los locales por uno a cero) pueda aportar nuevos elementos como para juzgar más a fondo a este equipo, que tiene valores futbolísticos como para esperar mucho más, de eso nadie tiene dudas. Pero sucede que el "crédito" abierto para ellos antes de comenzar el torneo, si bien no es para intentar replanteos o querer buscar pelos donde no los hay, todavía "tiene impaga" la primera cuota.

El nivel del torneo, como queda dicho, al parecer no da para más. Ahí está la derrota de Brasil frente a los peruanos, el traspié de Colombia con Venezuela, y seis equipos, menos Bolivia que perdió su único partido, compartiendo la primera colocación.

Además, como el "Leiv-Motiv" de esta selección es —y lo seguirá siendo— lograr uno de los dos primeros puestos que le pongan el pasaporte en el bolsillo para ir a las Olimpíadas de Moscú, el panorama no parece ser tan oscuro. Por el contrario, se ve un poco más claro a la luz de lo que pueden dar los adversarios.

Simplemente que en el debut faltó a la cita el fútbol, ese que esperaban ansiosos los colombianos, nada más que eso.

Continúa el papi fútbol en Sayanca

Se disputó una nueva jornada del torneo de papi fútbol que organiza el club Sayanca, completándose la última fecha de la segunda rueda.

En el primero de los encuentros se midieron los representativos de 1º de Mayo y T. Ramírez, la igualdad en el juego a lo largo del partido se tradujo en el resultado final, empatando en cinco tantos.

1º de Mayo (5): R. Carbajal; A. Lucero, A. Fernández, O. Panela y D. Revagliati.

T. Ramírez (5): J. Jofré; A. Sinatra, R. Varas, J. Sinatra, y V. Herrero. Además jugaron M. Salcedo y A. Spósito.

En el segundo partido Pedro Lamantia que se perfila como el candidato más firme, dio cuenta fácilmente de Cosmos, que no pudo soportar la constante ofensiva a que fue sometido desde la pitada inicial.

Cosmos (4): J. Romero; J. Ramírez, J. Morales, V. Ortiz y R. Quiroga. Además jugaron, H. Escudero y J. Orozco.

Pedro Lamantía (18): S. Fragapane; J. Olivera, G. Bernal, S. Fernández y A. Trivella. Además jugó H. Rodríguez.

Finalizando la jornada Los Pumas en elogiable labor sobre el final superó a Cobos, que no supo sostener el buen ritmo que lo mantuvo al frente del tanteador a lo largo del partido.

Los Pumas (7): J. González; C. Salas, P. Guevara, O. Briguela y J. Donaire. Además jugaron A. Sosa, A. Donaire y P. Rojo.

Cobos (6): J. González; J. Palazzo, D. Andrada, D. González y M. Caldenti.

Arbitró, José L. Pópez.

Esta noche

Hoy a partir de las 21.15, en el club Manuel Sayanca, se jugará otra fecha del torneo de papi-fútbol con estos partidos: Zapatería Nicolita vs. Regatas; Halcones Rojos vs. Mercado San Remo y Lanus vs. Const. Mendoza.

Ahora la cita es en la pista de Kyalami

SAN PABLO, Brasil, 28. (Enviado especial de NA). — Hacer pronósticos después del Gran Premio de Brasil corrido ayer en Interlagos y considerando también lo sucedido en Buenos Aires dos semanas atrás, resulta verdaderamente difícil, ya que las circunstancias en que tuvieron lugar una y otra competencia son diferentes y también son diversos, entonces, los resultados obtenidos.

Los desniveles del pavimento paulista dejaron sin chance a los favoritos Williams, a la par que una disminución de la temperatura favoreció el mejor rendimiento de los motores Renault, y así el claro ganador de la Argentina tenía dificultades en Brasil y quien fracasó en Buenos Aires triunfó en Interlagos.

Después de lo visto aquí, tenemos que pensar, con la mente puesta en Kyalami, Sudáfrica, que Renault está en mejores condiciones que nadie, sobre todo porque el turbo sufre allí menos que los motores convencionales la falta de oxígeno por la altura.

Es decir, la falta de oxígeno, o el "apunamiento", que no sólo afecta a las personas sino también a las plantas motrices.

Pero concretamente, tanto Williams como Renault aparecen con cierta ventaja ya que el tercero en discordia, Ligier a pesar de tener un auto magnífico, está padeciendo de una gran fragilidad en sus motores, a pesar de que teóricamente éstos son similares a los de Williams y los de otros equipos que también usan Cosworth.

El equipo que necesita urgentes mejoras es Ferrari. Ello lo reconoce el propio campeón mundial Jody Scheckter. Por su parte el jefe del equipo Mauro Forghieri, se explica diciendo que la rotura de motores es "básicamente una responsabilidad de Gille Villeneuve", quien "los castiga en demasía".

Brabham tampoco ha concretado hasta el momento las actuaciones exitosas que se esperaban del nuevo auto BT-49, ya que incluso su segundo puesto en la Argentina fue el resultado de una cantidad de abandonos de entre quienes debieran haber quedado adelante.

Gilles Villeneuve: según su escudería, castiga demasiado a los autos.

De los pilotos argentinos, no queda otro remedio que admitir que la mala suerte de Carlos Alberto Reutemann ya alcanza límites extremos.

En las pruebas de clasificación del viernes rompió motor, y ayer la transmisión no le aguantó más que unos centenares de metros. Si sumamos a ello lo sucedido en Buenos Aires, nos vemos obligados a convenir que su ingreso en Williams no ha sido nada feliz, ni para él ni para su equipo.

Habrá que esperar que en las próximas carreras eso se revierta.

Y, precisamente, aquel infortunio sucede cuando los Lotus de Colin Chapman están demostrando que caminan fuerte y que son firmes candidatos a la victoria, sobre todo porque a la experiencia de Mario Andretti han sumado la osadía de Elio De Angelis.

Luego de estas dos carreras, no hay dudas de que De Angelis estará en todo el campeonato luchando por la vanguardia, sino es que, además, de repente resulta vencedor en algún gran premio.

Volviendo con los argentinos, hay que indicar que el sanjuanino Ricardo Zunino, si bien aún no mostró garra como la del suizo Mar Surer, la del francés Alain Prost o las del propio De Angelis —aunque en este caso se trata de un hombre con un año en Fórmula 1— progresó considerablemente de una carrera a otra.

Lo de Buenos Aires fue pobrísimo, pero ayer actuó con corrección y hasta por momentos mostró ganas de andar más rápido que el auto, pero finalmente se conformó con realizar una buena carrera dentro de un pelotón de segundo orden, tratando de cometer la menor cantidad de errores posibles.

Si Zunino sigue mejorando y transita este mismo camino, no hay dudas de que de aquí a pocos grandes premios más será un hombre a tener en cuenta a la hora de computar actuaciones individuales sobresalientes, y por qué no, puede ser dueño de algún podio, o por lo menos gallardo acompañante en ese sitial.

El Gran Premio de Brasil de ayer fue considerablemente mejor que el de la Argentina. El número de máquinas que finalizó la prueba circulando en el trazado superó con creces al de Buenos Aires, y algunos hombres demostraron que todavía están en condiciones de presentar lucha por los primeros planos, como en el caso del francés Patrick Depailler, a quien hace unos meses, después del accidente, todos daban como terminado para la categoría.

Corro no peleará con Cisneros el próximo 22

"He hablado con el matchacher del Luna Park, Tito Lectoure para cancelar la pelea programada para el 22 de febrero entre Corro y Cisneros. Para esa fecha mi pupilo no estará en condiciones de reaparecer dado que se halla totalmente excedido de categoría. Por otra parte peligra, sin duda, el enfrentamiento con Marvin Hagler por la misma razón". Las palabras las desgrana Diego Corrientes, mánager del ex campeón mundial de los medianos Hugo Pastor Corro.

Sin embargo su finalidad no ha sido llegar hasta LOS ANDES con esa inquietud, sino acompañar a Patricio Díaz, que obtuvo una brillante victoria el viernes último en San Salvador de Jujuy. Venció por puntos (5-4 y 2 puntos de diferencia) a Rogelio Zarza que estaba cumpliendo una excelente campaña, y recientemente venciera a uno de los hombres más difíciles de la división: Flores Bureón.

Diego Corrientes nos apunta que su pupilo participará ahora, ante la vacancia de la división medio mediano ligero, de la ronda que se desarrollará posiblemente en el Luna Park de Buenos Aires. Precisamente con ese propósito se trasladará a fin de semana a la Capital Federal, donde también activará la pelea entre Jorge "Violín" Salgado y Celestino Ballone, desafío ya homologado ante la Federación Argentina de Box. Sostiene Corrientes que Salgado tiene ahora la gran oportunidad de dejar de actuar de sparring para demostrar su verdadera capacidad y que se halla en condiciones de no solo conquistar una corona, sino también sostenerla.

Patricio Díaz se mostró entusiasmado con el público de Jujuy que a partir del segundo asalto lo alentó constantemente, en una plaza donde los estilistas no logran lucirse. Las ovaciones finales fueron inolvidables y la prensa de esa provincia señaló que pocas veces se ha visto en acción un pugilista de tanta calidad como el pupilo de Diego Corrientes. En una palabra, Mendoza, sigue ofreciendo boxeadores de alta calidad a todo el país: Patricio Díaz es un ejemplo de ello.

Patricio Díaz en su visita a LOS ANDES, feliz con su actuación en San Salvador de Jujuy.

En el preolímpico de básquet 8 países

SAN JUAN (Puerto Rico), 28. (UPI). — Ocho países del hemisferio occidental, entre ellos Argentina, Brasil y Uruguay, se inscribieron oficialmente para el torneo pre olímpico de básquetbol de las Américas, del cual saldrán los tres equipos del área que tomarán parte en ese deporte en los juegos olímpicos de Moscú.

Un portavoz de la Confederación Panamericana de Básquetbol dijo que los países son Argentina, Brasil, Canadá, Cuba, México, Uruguay, Venezuela y Puerto Rico.

Los equipos estarán todos alojados en el Dupont Plaza, el antiguo Hotel Sheraton de esta ciudad, y los encuentros se celebrarán del 18 al 25 de abril. Probablemente todos los encuentros se jugarán en el Coliseo Roberto Clemente.

Para este torneo podían inscribirse todos los países de América, menos Estados Unidos, que por ser el campeón de los juegos 1976 en Montreal no necesita clasificarse. Irán a Moscú los finalistas en los tres primeros lugares.

Los partidos será dirigidos por los jueces que acompañen a sus delegaciones y serán invitados dos árbitros de Europa, dos de Estados Unidos, uno de Panamá y otro de Colombia, países que no enviarán equipos. El programa ofical es este:

Viernes 18 de abril: Brasil vs. Uruguay, Cuba vs. Canadá, Argentina vs. Puerto Rico, México vs. Venebuela.

Sábado 19: Puerto Rico vs. Cuba, México vs. Brasil, Uruguay vs. Venezuela, Argentina vs. Canadá.

Domingo 20: Venezuela vs. Canadá, Uruguay vs. Puerto Rico, Cuba vs. México, Brasil vs. Argentina.

Lunes 21: Cuba vs. México, Argentina vs. Uruguay, Venezuela vs. Canadá, Puerto Rico vs. Brasil.

Martes 22: descanso.

Miércoles 23: Argentina vs. Cuba, Brasil vs. Venezuela, Canadá vs. Puerto Rico, México vs. Uruguay.

Jueves 24: Venezuela vs. Argentina, Puerto Rico vs. México, Canadá vs. Brasil, Uruguay vs. Cuba.

Viernes 25: México vs. Puerto Rico, Venezuela vs. Argentina, Brasil vs. Cuba, Canadá vs. Uruguay.

Entrega de premios de la "Vallecitos"

Una amable reunión se realizó en AMSA con motivo de la entrega de los premios correspondientes a la prueba "Doble Vallecitos" por esa institución organizadora y que tuvo como vencedor al corredor Juan C. Carmeno.

Indudablemente, el tema principal de la noche fueron las dudas suscitadas con relación a los tiempos registrados en el tramo de regreso, tiempos que justamente variaron una clasificación que parecía ya segura para Manuel C. Cortez como ganador.

En otro orden de cosas, es de resaltar la presencia del señor Salvador Calanoce, de la firma Andesmar, patrocinadora de la competencia y que se mostró un nuevo y ferviente aficionado al ciclismo, al cual se ha incorporado como un muy efectivo colaborador y con cuya presencia, el pedal mendocino está ganando un amigo. Por otra parte, cabe también la cita para el señor Uberti O. Fernández, interventor en la Asociación Mutual de Suboficiales y Agentes de la Policía de Mendoza, que tuvo a su cargo la organización de la prueba.

Por último y para cerrar el acto, fue el veterano y siempre vigente "Payo" Matesevach el encargado de representar a los ciclistas, y recalcó especialmente la acción que está desarrollando la Asociación Ciclista Mendocina, cerrándose el acto con un brindis por la

porte de las dos ruedas. IMPSA el cual se ha incorporado con positiva fuerza y de cuya actuación estima, deberá surgir la emulación por parte de otras instituciones, dándose con ello la verdadera vida al ciclismo y que nos lleva a recuperar posiciones perdidas. "No debemos olvidar que cuando íbamos a los primeros panamericanos, el ciclismo iba a "cosechar" medallas, hoy muchos países que entonces estaban lejos nuestro no sólo nos han alcanzado sino superado notablemente". Con el trabajo que se realiza en Mendoza y que sería bueno se cumpliera en muchos puntos del país, nuestro ciclismo recuperará el sitial perdido.

En cuanto a los premios, Carmeno se hizo acreedor a la suma de $ 600.000 por su triunfo en la general y en la segunda etapa, correspondiente a Cortez 400.000 por la primera etapa y el segundo de la general; Gómez 170.000, Matesevach 160 mil, Serrano 100.000, R. Fernández 70.000, Bernard 60.000, Sánchez 50.000, Cataldo, E. Orellana y Fracchia 20.000 y Esquivel 20.000 por ser el mejor clasificado del club organizador.

Recibieron también los premios correspondientes a la competencia de menores, los integrantes de la subcomisión de menores de la Asociación Ciclista Mendocina, cerrándose el acto con un brindis por la

Más allá de la crónica

Cuando la escalada al Cristo Redentor, hace apenas una semana, nos congratulábamos porque los cronómetros andaban bien. Sorprendían, pero reflejaban con demoledora precisión la magnitud y la calidad de un notable esfuerzo. Pero ahora, el domingo pasado, en la Doble Vallecitos, su lectura bajó una nube de descontentos y de dudas. Una nube que nunca debió empalidecer el brillo de esa magnífica entrega que fue la trepada hasta el mismo reino de las nieves, allá en La Canaleta, donde los caminos se pierden en la altura. Hay una huella que sigue, pero si los ciclistas continuaban se iban a convertir en andinistas. No fueron más arriba, entonces, porque no tenían dónde llegar...

Claro que el problema no estuvo en las aceitadas maquinarias —que ya no vienen solamente de Suiaz—, sino que, al parecer, residió en la interpretación de lo que marcaban sus agujas. O, quizá, en ese paso siempre tan "nervioso" durante las llegadas, cuando el cronometrista "canta" los tiempos al planillero y, entre gritos, preguntas, desorden, euforia, sirenas y más arribos, las cifras pueden volverse confusas.

El caso es que fueron muchos los que consideraron e insistieron en que Carmeno no había logrado cuatro minutos de ventaja sobre Cortez en el regreso desde las pistas de esquí y que en-

nutos y 48 segundos de ventaja. Puede y no puede ser. Las apreciaciones son relativamente valederas cuando se toman distintos puntos de referencia. Y más cuando —así debe ser— no van dos cronómetros oficiales en carrera. ¿Qué pasaría si, por ejemplo, se accidenta el cronometrista o el coche que los traslada, en plena carrera y se trata de una prueba por tiempos sumados?

Que por Vistalba los primeros llevaban un minuto y medio al pelotón donde venía Cortez; que cuando el pelotón pasaba por las bolas de gas, Carmeno llegaba a la meta; que algunos oficiosos relojes marcaban menos de tres minutos de ventaja... y así...

Menos mal que Cortez y Carmeno son del mismo equipo, que si no, todavía la caravana está en las cercanías del Estadio Mendoza. Pero, aún así, no faltó la contrariedad en algunos rostros interesados. Y es justo, natural, porque a nadie le gusta o que le quiten una supuesta victoria o que, por lo contrario, se subestime la propia. El mal es doble.

De todo esto surge que hay que poner el máximo interés en ese aspecto del ciclismo. Doble cronómetro, autoridades trabajando con comodidad, hombres experimentados en las llegadas, orden y extrema atención. No es tarea tan sencilla hasta el momento las actuaciones exitosas que se esperaban del nuevo auto BT-49, ya que incluso su segundo puesto en la Argentina fue el resultado de una cantidad de abandonos de entre quienes debieran haber quedado adelante.

De los pilotos argentinos, no queda otro remedio que admitir que la mala suerte de Carlos Alberto Reutemann ya alcanza límites extremos.

En las pruebas de clasificación del viernes rompió motor, y ayer la transmisión no le aguantó más que unos centenares de metros. Si sumamos a ello lo sucedido en Buenos Aires, nos vemos obligados a convenir que su ingreso en Williams no ha sido nada feliz, ni para él ni para su equipo.

Habrá que esperar que en las próximas carreras eso se revierta.

siembre dudas y desconcierto.

Entonces... le devolvémos el crédito a los relojes: siguen andando bien...

• • •

Don Francisco Bermúdez es casi una figura mítica del boxeo argentino y que ha trascendido hace muchos años nuestras fronteras. En su extensa trayectoria, a través de sus pupilos, se engarzan distintas gemas y una corona ecuménica. Pero en ese ácido universo de las frustraciones, las envidias o las disconformidades se generan los semitonos que pretenden opacar un brillo de años, ya demasiado por encima de las circunstancias comunes. Pero a veces vale la pena recoger anécdotas que hacen a las muchas facetas de una figura.

Días pasados Tito Lectoure habló por teléfono con Francisco Bermúdez a quien ofreció una pelea por el título mundial de los supermoscas entre Ballas y Oroño al no poder combatir el coreano Hee. De haber aceptado, es decir, sí, simplemente se habría concretado el combate con muchos dólares de por medio. Y dijo no. Aduciendo de que su pupilo aún no tenía la experiencia internacional necesaria y era exponerlo peligrosamente. Por encima del "negocio" estaba el ser humano.

Cuando todos entiendan el boxeo así, se ha-

CORREO ARGENTINO Mendoza
Concesión Nº 47/Dto. 8º Tarifa Reducida
Concesión Nº 228 Franqueo a Pagar

LOS ANDES

MENDOZA — Martes 29 de Enero de 1980 — Año XCVIII — Núm. 32.614

Copa de Oro

Independiente y Ríver hoy en esperado cotejo

MAR DEL PLATA, 28 (NA). — El renovado Independiente de Miguel Angel Santoro, uno de los conjuntos que mejor apunta en esta pretemporada futbolística, jugará mañana frente a River Plate en uno de los partidos más esperados del torneo "Copa de Oro", que con buen respaldo de parte del público se viene disputando en este balneario.

El partido será decisivo para las aspiraciones de los "Rojos" de lograr el primer título de la temporada, ya que de vencer al conjunto "Millonario" se habrán asegurado la conquista del trofeo.

Para River, este encuentro —que comenzará a las 22 y se jugará en el estadio mundialista de esta ciudad—, tiene mucho de "rendición de cuentas" ante su inmensa legión de seguidores, luego de la opaca presentación frente a Hungría, en su debut, cuando cayó derrotado por 1 a 0.

Los "Rojos", en cambio, han realizado una perfecta "aceleración" en este certamen veraniego y partido tras partido fueron levantando su nivel de juego hasta desplegar frente a Rácing —también lo habían hecho antes con Boca Júniors—, un nivel futbolístico que es digno de mención si se tiene en cuenta que todos apenas están en el "arranque" del año.

Hasta ahora el puntero del torneo es el seleccionado de Hungría, con 6 puntos y que ya finalizó invicto su participación en el mismo, seguido de Independiente, con 5 y único equipo, vale señalar, que puede discutirle a los extranjeros sus deseos de campeonar.

Se espera aquí que mañana se superen todas las marcas de asistencia de público al coqueto escenario marplatense en lo que va de este certamen, y que tuvo su pico más alto precisamente en el debut de los "Millonarios" frente a Hungría, con una suculenta recaudación que superó levemente los 380 millones de pesos.

Por el lado de la parcialidad "roja", las excelentes actuaciones que viene cumpliendo el equipo que con tan buen pie ha tomado a su cargo el director técnico Miguel Angel Santoro, significan un renovado interés de aquellos por ver en acción a la dúctil figura de Bochini, bien secundado en ataque por punteros punzantes como Alzamendi y Barberón, más un estratega como Larrosa que anda con todas las luces encendidas.

En River, esto no es novedad, todas las expectativas que se crearon en torno a su debut frente a los húngaros fueron frustradas por una actuación deficiente de casi todos sus hombres —excepción hecha del puntero Oscar Ortiz y el siempre eficiente Ubaldo Fillol—, por lo que se aguarda con mucha expectativa la posibilidad de observar una reivindicación de los bicampeones con ese fútbol que los llevó a la cima del fútbol argentino.

De alguna manera, es posible que la confrontación con Hungría haya dejado sus frutos, toda vez que Angel Labruna ha manifestado que ese cotejo sirvió para ayudar a "entrar en competencia" y recién en el próximo partido, que será mañana frente a los "Rojos", se puedan mostrar a un nivel casi tan demoledor como el del año anterior.

De manera que, salvo imponderables, los aficionados marplatenses y quienes sigan el partido por televisión, tienen mucho a su favor para presenciar un espectáculo de excepción, a cargo de dos equipos con sobrados argumentos futbolísticos como para no defraudar —ahora sí—, esas expectativas.

Independiente: Pogany; Killer, Olguín, Zimmermann y Pérez; Larrosa, Fren y Bochini; Alzamendi, Alvarez y Barberón. D.T.: Santoro.

River: Fillol; Saporiti, Lonardi, Passarella y H. López; Carrasco o J. J. López, Merlo y Alonso; González, Luque y Ortiz. D.T.: Labruna.

Ubaldo Matildo Fillol, el excelente guardavallas de River Plate, que se ha constituido en el más alto valor de su equipo. Arregladas ya sus condiciones contractuales para la presente temporada, esta noche será asediado por los delanteros rojos que han conseguido amalgamar —hasta el presente— habilidad y fuerza con la incorporación del atacante neto Alvarez.

Este es el segundo gol "Azul" frente al Andes F.C. Fue también el segundo de la serie de Carlos Quiroga. El volante recibió un rebote del arquero y con la justeza que siempre le pega al balón, convirtió y dejó el parcial 2 a 1.

El profesor Oscar Oruez, responsable de la preparación física de Argentino.

Novedades del fútbol

La recuperada formación "Azul" espera al Macachín

La competición Regional, después de jugarse la segunda fecha del grupo III, ha llegado a un grado de expectación considerable. Los resultados registrados les dan a las posiciones un lógico interés. Sobre seis equipos que integran la zona hay tres líderes, siendo únicamente Andes de General Alvear el elenco con menos gravitación en los puestos de vanguardia.

Dos punteros en el parque

Independiente Rivadavia, vigorizado con su gran triunfo en el sur ante Andes Fútbol Club, espera la visita del Atlético Macachín, el equipo de Santa Rosa que marcha invicto y ocupa la primera posición.

La presencia de los "Albos" pampeanos es aguardada con interés por el público mendocino. El 2 a 0 sobre Andes y el empate frente al Arizu - Villa Atuel, le dieron al Macachín los tres puntos que lo ubican arriba de la tabla. Con estos antecedentes llegará a Mendoza, además de una formación de gente que mejora paulatinamente su rendimiento.

La actuación de los "Azules" ante los alvearenses fue altamente productiva. Hubo orden y eficacia en la defensa, mucho trabajo de armado por el medio, y los delanteros desarrollaron una labor intensa. Los "Azules" dieron muestras de haber encontrado su recuperación y su trabajo estuvo al nivel de las grandes actuaciones de 1979 en el oficial mendocino.

El regreso

En la noche del domingo retornó la delegación "Azul" desde General Alvear, satisfecha del resultado logrado y de la performance cumplida. El de ayer fue un día de descanso para el plantel y cuerpo técnico.

Sobre novedades, la más grata es que no hay lesionados en el plantel. La noticia más lamentable, es la obligada inactividad que tendrá Héctor Alfredo Suárez. El volante izquierdo sufrió un esguince en un tobillo y se lo inmovilizó con un yeso que deberá llevarlo por diez días.

Argentino trabaja sin pausa con Oruez

La pretemporada se realiza bajo un organizado plan de trabajo en Atlético Argentino. El profesor Oscar Oruez, que en 1980 cumplirá diez años de trabajo consecutivo preparando los planteles "Albicelestes", sigue siendo muy eficiente y compone con el director técnico Abel Sklate una dupla eficaz para desarrollar un trabajo responsable.

Actualmente los jugadores "Albicelestes", bajo la conducción del profesor Oruez, efectúan tareas de fuerza y resistencia, de acuerdo al plan de actividades trazado.

Los lunes y martes el adiestramiento se cumple en el estadio de Argentino; los miércoles hay sesión de fútbol en la cancha auxiliar del Estadio Provincial; los jueves y viernes se buscan en los cerros ejercicios de fuerza; y los sábados la actividad retorna al campo de juego "Albiceleste" para tareas de ablandamiento físico.

Así trabajan jugadores y cuerpo técnico, bajo un ritmo tenaz y no descuidando detalle alguno.

Visita de Mazza

El delantero Antonio Mazza estuvo en LOS ANDES para aclarar su posición sobre versiones referentes a supuestos problemas con su club, el Atlético San Martín. La exposición del goleador fue la siguiente: "Deseo informar a la opinión pública vinculada al Atlético San Martín, que en ningún momento hice un planteo irrevocable de pretender irme de esa institución. El club "Albirrojo" me brindó la mano en un momento difícil en 1977 y jamás lo olvidaré. Por eso deseo desmentir mi interés por irme de San Martín de un modo intempestivo. Mi posición es la de cualquier profesional del fútbol, es decir, de querer progresar económicamente. Esto lo da únicamente una transferencia. Además soy nacido en Buenos Aires, donde tengo radicada mi familia, y eso incide para desear retornar alguna vez. Si se daba la posibilidad de una transferencia la recibiría con agrado para satisfacer ese interés por volver a Buenos Aires. En ese sentido solicité a las autoridades de San Martín pusieran su mejor buena voluntad para facilitar el pase. Todo esto no significa que deseo forzar mi transferencia, de ninguna manera, pues si no se produce nada continuaré jugando en el Atlético San Martín con las mismas ganas de siempre. Soy agradecido y mientras luzca la "Albirroja" la defenderé cuanto más pueda en una cancha".

Houseman y su problema de indisciplina.

Sería sancionado en Huracán R. Houseman

BUENOS AIRES, 28. (NA). — La comisión directiva del club Huracán considerará en el transcurso de esta semana la situación de los cuatro jugadores del plantel profesional que fueran separados a raíz de actos de indisciplina cometidos durante la permanencia de la delegación en el hotel Argentino, de Necochea.

Según fuentes allegadas a la institución de Parque de los Patricios, el director técnico José Vigo ya elevó el informe sobre los hechos ocurridos en aquella ciudad, y que involucraron a René Houseman, Rubén Galván, Dante Sanabria y Jorge Gallardo.

Los cuatro jugadores, como se recordará, fueron enviados de regreso a Buenos Aires por el técnico luego que una noche aquéllos retornaran al hotel mucho más tarde que la hora autorizada por Vigo.

Según el descargo de algunos jugadores al retornar ayer la delegación procedente de Necochea, la situación no habría sido para llevarla a esos extremos y al parecer sólo Houseman estaría más comprometido en el informe del entrenador.

La comisión directiva huracanense analizará ahora el informe de Vigo y posteriormente adoptará las medidas que considere oportunas, anticipándose que los cuatro jugadores serían sancionados con toda severidad.

Colón

SANTA FE, 28 (Télam). — En el transcurso de la presente semana se producirá novedades en el Club Atlético Colón, vinculadas a la transferencia de algunos de sus jugadores y a la incorporación de otros.

El puntero izquierdo Daniel Vicente Aricó, de acuerdo a lo manifestado por un vocero rojinegro, continuará su carrera deportiva en el exterior, aguardándose una respuesta de una entidad colombiana.

Con relación a la situación del volante Edgardo Roberto Di Meola, quien no está en los planes del cuerpo técnico y que se entrena en forma separada del plantel profesional, sería transferido a San Lorenzo de Almagro, o bien a una institución del exterior.

Por otra parte, dirigentes sabaleros se trasladarán en las próximas horas a Buenos Aires para tratar de concretar el pase de varios jugadores que le interesan al director técnico Miguel Antonio Juárez.

Entre ellos, el marcador central de Huracán Víctor Longo, a quien la institución de Parque Patricios habría cotizado en forma elevada, pero no obstante se podría llegar a un acuerdo.

Otro jugador que está en la mira de Colón es el extremo izquierdo de Talleres de Córdoba, Cherini, quien habría prestado su conformidad para jugar durante la presente temporada en el equipo santafesino.

Juan Carlos Heredia adquirido por Ríver

BUENOS AIRES, 28 (Télam). — El presidente de River Plate, Rafael Aragón Cabrera, quien mañana regresará al país proveniente de Barcelona, se comunicó hoy, telefónicamente, con el dirigente Patrick Noher, informándole acerca de los detalles de la contratación del jugador Juan Carlos Heredia, adquirido al club Barcelona en 500.000 dólares.

River pagará 240.000 dólares en seis documentos y el resto será saldado con la intervención del primer equipo de la entidad de Núñez en la copa "Juan Gamper" que anualmente organiza el Barcelona (120.000 dólares) y con la realización de un encuentro amistoso en Buenos Aires (otros 120.000 dólares).

Gatti

El club Talleres de Córdoba intentará conseguir el pase del arquero Hugo Orlando Gatti, de Boca Júniors, según se desprende de las manifestaciones de un conocido intermediario de plaza, quien hoy comentó que los directivos de la entidad cordobesa le encomendaron esa tarea.

En el caso de fracasar las gestiones por Gatti, Talleres intentaría contratar a Carlos Munutti, de Argentinos Júniors.

Huracán y Platense

Mañana viajarán hacia Viña del Mar (Chile) los equipos de Platense y Huracán, para intervenir en un torneo cadrangular, en el que también participarán Everton y Colo Colo.

Ríver-Independiente

El Colegio de Arbitros de la Asociación de Fútbol Argentino designó a Alberto Clerc, para controlar el encuentro que mañana a las 22 sostendrán River Plate e Independiente, por la "Copa de Oro", que se jugará en el estadio mundialista de Mar del Plata.

Iervassi y Buzzo

Los jugadores Hugo Iervassi, libre de Vélez Sársfield, y Jorge Buzzo, proveniente de Colombia, llegaron a un acuerdo con los directivos de All Boys y esta tarde firmaron los respectivos contratos que los ligan a la entidad.

Auspicioso debut de San Martín de San Juan

SAN JUAN. — El promisorio debut de San Martín en el Regional 1980 con su triunfo ante Atlético Unión de Chilecito por dos a uno (Peralta y Mario Soto) abre las puertas a un futuro lleno de optimismo. Si bien no se consiguió un estado futbolístico ideal, al menos se jugó con convicción, con fe y un enorme espíritu de lucha que le permitió afrontar momentos verdaderamente difíciles cuando, por expulsión de Luis Tello, San Martín tenía un hombre menos. Claro está que, de haber contado en la primera etapa con una mayor contundencia ofensiva y, de no mediar las muy buenas intervenciones del arquero norteño Castro, aquel segundo tiempo hubiese sido más "aliviado". Lo rescatable de este triunfo es que, justamente se comenzó la maratón hacia el Nacional con los dos puntos, ganando y de visitante, objetivo primordial sobre todo para el representante sanjuanino y su afición, ya que en dos años de Regional (1978-79) no se logró un solo triunfo. Si a ello le agregamos cierto excepticismo que reinaba en el ambiente, que afortunadamente nunca llegó al plantel, la victoria de San Martín lleva consigo el doble mérito de haber servido como aleccionadora, a la vez que se constituye en un factor de enorme aliciente.

Fundamentalmente, lo más rescatable del debut de San Martín fue lo que en un momento nos adelantó el técnico profesor Méndez de Socio en el sentido de que los "Verdinegros" tenían un plantel para adaptarse a las circunstancias, al juego del rival y al desarrollo del partido. En Chilecito se presentó el problema de la inclusión de Clodomiro Espinosa en el medio campo por lo que hubo que cambiar sobre la marcha el esquema de juego.

Así se pasó de un posible juego conservador a uno netamente ofensivo, por momentos se llegó a practicar el 4-2-4, que dio excelentes frutos, aunque sin la necesaria eficacia en la puntada final, pero se vieron aproximadamente 65 minutos por parte de San Martín con un fútbol de neto corte ofensivo. Los errores se corregirán con el transcurso de las charlas semanales, por ahora, más que nunca la carta de crédito al representante sanjuanino sigue abierta.

Selección soviética de fútbol llega hoy

También el Dynamo de Tiflis

BUENOS AIRES, 28 (NA). — El Dynamo de Tiflis, segundo en el actual torneo de fútbol de la Unión Soviética, y la selección juvenil de ese país, subcampeona detrás de la Argentina en el campeonato mundial de Japón de 1979, llegarán mañana a Buenos Aires para jugar una serie de partidos amistosos.

La presentación de ambos conjuntos en la Argentina es posible merced a las gestiones que en tal sentido realizó durante su estada en la Unión Soviética, en setiembre último, el presidente del Comité Olímpico Argentino (COA), coronel (RE) Antonio Rodríguez.

Los planteles de ambos conjuntos arribarán a las 7.15 al Aeropuerto Internacional de Ezeiza, en donde serán recibidos por autoridades del COA y de la embajada soviética en Buenos Aires.

Por la tarde, a las 18.30, los dirigentes de las dos delegaciones futbolísticas soviéticas ofrecerán una conferencia de prensa en el Hotel Presidencial de esta capital.

El debut del Dynamo y la selección juvenil subcampeona mundial se producirá pasado mañana en el estadio de Boca Júniors, en una doble jornada en la que el conjunto local se medirá con el Dynamo, en tanto que a las 22 el Rácing de Juan Carlos Lorenzo probará a los juveniles de Tokio.

Como presidente de la delegación viene Anatoli Chetirko, secretario general de la Federación de Fútbol de la URSS, a quien secunda Valeri Valiasnikov, subjefe de administración principal de dicho organismo.

Ambos equipos llegarán a Buenos Aires reforzados con todos sus titulares y diez suplentes cada uno, y mientras la dirección técnica del seleccionado juvenil estará a cargo de Valentín Nikolaiev, en el Dynamo se desempeñará Nadar Ajalkatsi.

La segunda presentación de los soviéticos ante el público argentino se realizará el 1ro. de febrero en el estadio de Vélez Sársfield, también en doble jornada nocturna a partir de las 20.

A primera hora de ese día jugarán el Dynamo frente a Vélez, en tanto que a continuación el seleccionado juvenil jugará con el club Tigre, recién ascendido al círculo superior de la Asociación del Fútbol Argentino.

Posteriormente, la gira de los soviéticos se extenderá hasta la ciudad de Rosario, en donde el 4 de febrero jugarán en el estadio de Rosario Central, el Dynamo con el equipo local y el juvenil ante el combinado rosarino.

El 6 del mismo mes, en el estadio mundialista de Mendoza, la selección mayor de la liga local cotejará con el Dynamo en tanto que a continuación el juvenil soviético se medirá con su similar mendocino.

Finalmente, los soviéticos culminarán su incursión por provincias argentinas en San Miguel de Tucumán, en doble jornada a partir de las 21 en el estadio del club Atlético San Martín, que jugará con el Dynamo mientras que como cierre del espectáculo el subcampeón mundial juvenil se enfrentará a un combinado de la Liga Tucumana de Fútbol.

Arizu Villa Atuel y su alegría

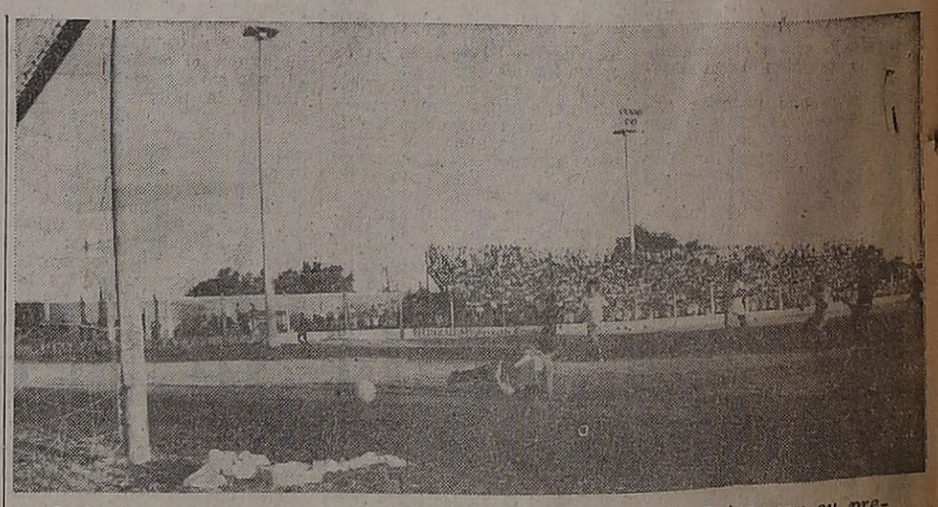

Instante en que se va a producir el gol de Arizu Villa Atuel. Paiva, con su preciso remate, vulnera a Garmendia y la pelota va camino a la red.

SAN RAFAEL. — Con singular alegría retornó desde Santa Rosa, La Pampa, el plantel superior del club Arizu Villa Atuel. Ayer a las 7.30 arribó a esta ciudad y hoy se reintegrará a los entrenamientos, con miras a su próximo compromiso. Esta vez deberá medirse con otro conjunto pampeano, Costa Brava de General Pico.

Las autoridades de la entidad "Bodeguera", iban a realizar gestiones ante la AFA, a fin de obtener el correspondiente permiso para jugar el viernes o el domingo en horas de la noche, teniendo en cuenta las elevadas temperaturas que se vienen registrando, un factor negativo en el rendimiento del equipo y también perjudicial en cuanto a la concurrencia de público.

Ese júbilo con que Arizu Villa Atuel celebró el empate, tiene su lógica explicación. La escuadra "Roja" venía de imponerse por el abultado marcador de 6 a 2 a Unión de Zapala (Neuquén) y jugando un buen partido, pero como visitante frustró la expectativa creada. Macachín, con un modesto equipo, que salió a defenderse, disponiendo de cuatro volantes y sólo dos atacantes netos —el puntero izquierdo y el centrodelantero— le creó serias complicaciones a la escuadra sanrafaelina, durante 65 minutos. Luego sintió el ritmo del partido y se fue quedando. Allí sí Arizu Villa Atuel comenzó a prevalecer en la cancha con un juego bien atildado y vistoso y trató de llegar al gol del triunfo pero no se dio.

Un rival difícil

Macachín fue un gran rival pese a sus limitaciones. Complicó el accionar del conjunto villatuelino centrando gente en media cancha y jugando de contragolpe, plan que dio sus frutos por cuanto el centrodelantero Miguel Angel Gambier, un joven de 19 años, de físico privilegiado, veloz y de fuerte remate, puso a exigente prueba al guardameta Pinelas, quien dio plena muestra de su capacidad y de sus excelentes reflejos. A su gestión se debe el empate.

Previo al partido Arizu era ganador, pero el local demostró ese respeto y concentró gente en defensa y línea media. La escuadra sanrafaelina salió jugando de atrás con pelota dominada, pero al llegar a los tres cuartos de cancha encontró una sólida defensa que complicó el ataque. Por otra parte, cabe señalar que la salida entre Maryllack-Monárdez se repitió mucho y Ruffine por la punta derecha estuvo olvidado, cuando por ese costado se debió insistir, dado que Michelena, hombre muy discutido por la titularidad, flaqueaba en cada maniobra ofensiva de Ruffine.

El fulminante Gambier

El medio campo sanrafaelino anduvo bien y en la defensa los marcadores de puntas estuvieron dentro de su nivel. Pero una vez más, se apreció que siguen existiendo desinteligencias entre Celuci y Sartirana, quienes tuvieron serios problemas para contener al centrodelantero Gambier, dueño de un pique demoledor. No tiene mucha habilidad, pero demostró una fuerza extraordinaria para entrar al área y rematar desde cualquier punto. Debido a ello fue que Pinelas debió exigirse en varias oportunidades y respondió con acierto. Caso contrario, el resultado sin lugar a dudas hubiese sido favorable a los pampeanos.

Macachín en los 15 minutos iniciales de la segunda etapa salió a jugarse enteramente por el triunfo. Trató de sacar ventajas por mediación de su centrodelantero. Pero después se fue quedando sin resto físico y se impuso el juego de Arizu Villa Atuel. González que había ingresado por Díaz (lesionado), realizó una buena tarea; "Pancho" Monárdez trabajó con inteligencia y ello le permitió a Paiva vulnerar al golero Garmendia, tras una buena jugada previa. Ese inesperado gol, desmoralizó a los pampeanos. No obstante siguieron luchando y Gambier, 7 minutos más tarde, le ganó las espaldas a Maryllack, y de sobrepique envió un "balinazo" que hizo una comba y dejó fuera de toda chance a Pinelas.

Al final, un empate en un tanto por bando, en un partido duro, difícil y que como visitante y de acuerdo a como se planteó el juego, es un triunfo. Sin ninguna duda. En definitiva un punto de oro que le permite a Arizu Villa Atuel, mantenerse al tope de las posiciones y aguardar con grandes esperanzas sus próximos partidos. En la medida en que se logre corregir ese problemita que se plantea en los zagueros centrales, el conjunto "Bodeguero" mejorará su nivel.

Farmacias de turno en la región de Cuyo

PROVINCIA DE MENDOZA

Capital. — Hasta las 24: "Independencia", Rivadavia 426, Tel. 244186; "Libertad", Juan B. Justo 701, Tel. 233921; "San Jorge", Garibaldi 83, Tel. 243652. Día y noche: "El Mercado", Las Heras 732, Tel. 233710; "Modelo", Martín Zapata 302, Tel. 217070; "Fratea", Videla Correas 402, Tel. 233882.

Policlínico Fleming: Teléfonos 241810 y 245792.
Hospital Central: Teléfonos 248600, 240063 y 245287.
Hospital Emilio Civit: Teléfonos 250000 y 216320.
Hospital Ferroviario: Teléfono 252600.
Hospital El Carmen: Teléfono 228800
Servicio Sacerdotal Nocturno: De 21.30 a 6.30. T. 255654.
Dirección Bomberos: Teléfono 244888.
Comando Radioeléctrico de la Policía: Teléfono 244444.

Godoy Cruz. — Hasta las 24: "Americana", San Martín Sur 19, Tel. 221316; "París", Pellegrini 1233, teléfono 271225; "Virtudes", Paso de los Andes 356, Tel. 221483; "Del Pilar", Bº Batalla del Pilar. Día y noche: "Chester", San Martín 2066, Tel. 291230; "Del Oeste", Derqui 194, Tel. 221601; "La Purísima", J. V. González 775, Tel. 225008.

Las Heras. — Hasta las 24: "El Plumerillo", Independencia 1109, Tel. 230840; "Nazareth", Lisandro Moyano 501, Tel. 232890. Día y noche: "Pati", Burgos 155, Tel. 251343.

Guaymallén. — Hasta las 24: "Muria", Remedios Escalada 1377, Dorrego, Tel. 293214; "Pedro Molina", P. Molina 311, Pedro Molina, Tel. 256021; "Belgrano", Godoy Cruz 1234, San José, Tel. 252784; "Florida", Bº Santa Ana. Día y noche: "Guaymallén", Bandera de los Andes 4185, Villa Nueva, Tel. 260632; "Santa Marta", Carril Nacional 6500, Rodeo de la Cruz; "Litvin", Adolfo Calle 1052, Dorrego, Tel. 241004.

San Martín. — Hasta las 24: "Mayo", 25 de Mayo y G. Cruz, Tel. 21201; "San Martín", Bailén 64, Tel. 21039. Día y noche: "Del Carmen", 9 de Julio 475, teléfono 21096.

Palmira. — Día y noche: "Santa Clara", Libertador y J. Molina, Tel. 16.

Luján de Cuyo. — Día y noche: "Rodríguez", San Martín 400, Tel. 980741.

Maipú. — Día y noche: "Gómez", Padre Vázquez 954, Tel. 972941.

General Gutiérrez. — Día y noche: "Del Carril", Ozamis 1149; "Jardín", Bº Luzuriaga.

Junín. — Día y noche: "Mitre", Mitre 567, Tel. 18.

La Paz. — Día y noche: "Las Chacritas", Belgrano y 25 de Mayo, Tel. 36.

Rivadavia. — Día y noche: "Del Carmen", San Isidro 699, Tel. 42054.

Tunuyán. — Día y noche: "Cóndor", Roca y Moreno, Tel. 2346.

Tupungato. — Día y noche: "Moderna", Belgrano 469, Tel. 8064.

Eugenio Bustos. — Día y noche: "Santa Teresita", San Martín y B. Quiroga, Tel. 3.

La Consulta. — Día y noche: "Luarca", San Martín 242, Tel. 11.

Santa Rosa. — Día y noche: "Santa Rosa", Ruta 7 s/n., Tel. 27.

Las Catitas. — Día y noche: "San Andrés", Ruta 7 s/n.; "Del Pueblo", avenida Eulalia Calderón s/n.

La Dormida. — Día y noche: "La Ruta", Ruta 7 s/n.; "Del Pueblo", avenida Remo Falciani s/n., Tel. 22.

Villa Atuel. — Día y noche: "Lourdes".

San Rafael. — Día y noche: "Florida", Yrigoyen 288, Tel. 21976; "España", Mitre 840, Tel. 21175. Hasta las 24: "Independencia", Mitre 517, Tel. 23746.

General Alvear. — Día y noche: "Independencia", Libertador Sur 80, Tel. 2675.

Malargüe. — Día y noche: "Malargüe", San Martín 354, Tel. 88

PROVINCIA DE SAN JUAN

Capital. — Hasta las 24: "González", Mitre 536 Oeste, Tel. 23043; "San Miguel", Ignacio de la Roza y Miguel Rivadavia; "Del Sur", Mendoza 702, Villa Fleury, Rawson, Tel. 27435; "Corona", Mendoza y Chile, Concepción, Tel. 22196. Día y noche: "Santa María", Victoria 301, Rawson; "Patín", Entre Ríos 169 Sur, Tel. 23587; "Universal", avenida Rawson 475 Sur, Tel. 27408; "Roselló", Gómez 288 Este, Trinidad, teléfono 27707; "Roca", 9 de Julio 487 Oeste, Tel. 24530.

Pocito. — Día y noche: "De Luján", Zalazar 748, Tel. 69.

Caucete. — Día y noche: "Carbajal", Sarmiento 730, Tel. 61025.

Albardón. — Día y noche: "Becerra", La Laja 478.

Jáchal. — Día y noche: "Cóndor", San Juan 543.

PROVINCIA DE SAN LUIS

Capital. — Día y noche: "San Martín", San Martín 500, Tel. 22031; "Merceau", Belgrano y Paz, Tel. 23766; "San Eduardo", Sucre y Miramar, Tel. 22921.

Ciudad de Mercedes. — Día y noche: "El Cóndor", Pedernera 390; "Gargiulo", Mitre 864, Tel. 1545; "Avenida", Mitre 1400, Tel. 1730.